ضع ثقتك في الزامل

فريدريك

مكيفات غرف ومكيفات مركزية

الجامعة الأردنية

الدوريات

بسم الله الرحمن الرحيم

اليوم

يومية تصدر عن دار اليوم للصحافة والطباعة والنشر بالدمام

اشتراك غير مخصص للبيع

أجبان

كرافت

الوكلاء بالمنطقة الشرقية والوسطى

ثلاجة خليفة القصيبي

□ الاحـد ٦ ربيع ثاني ١٤٠٢هـ ـ ٣١ يناير ١٩٨٢م ـ العدد ٣٣٩١ □

AL-YAUM Daily Newspaper Dammam - Saudi Arabia | SUN 31 JANUARY 1982 NO. 3391

برقيتان من جلالة الملك وسمو الفهد للمجلس الأعلى العالمي للمساجد

مكة المكرمة ـ واس :

بعث جلالة الملك خالد بن عبدالعزيز المفدى ببرقية جوابية للمجلس الأعلى العالمي للمساجد رداً على البرقية التي رفعها المجلس لجلالته .. وتوجه جلالته الى الله سبحانه وتعالى ان يوفق المجلس لخدمة دينه بما يحقق الخير للاسلام والمسلمين .

كما أعرب جلالته عن امله في ان يتمكن المجلس من القيام بكل ما يرضي الله ويحفظ بيوته عامرة بالايمان والمؤمنين .

كما بعث صاحب السمو الملكي الامير فهد بن عبدالعزيز ولي العهد ونائب رئيس مجلس الوزراء ببرقية مماثلة رداً على البرقية التي رفعها المجلس لسموه .

البقية ص ٦

خلال اجتماع مع المبعوث الكيني :

سعود الفيصل يتسلم رسالة لجلالة الملك من الرئيس الكيني

جده ـ واس :

اجتمع صاحب السمو الملكي الامير سعود الفيصل وزير الخارجية بمكتب سموه بجدة صباح امس بالسيد كي ان كي بويوت وزير الدولة بمكتب رئيس جمهورية كينيا يرافقه سفير كينيا لدى المملكة .

وحضر الاجتماع الشيخ عبدالرحمن منصوري وكيل وزارة الخارجية للشؤون السياسية . وقد سلم الوزير الكيني لسمو الامير سعود الفيصل رسالة من الرئيس الكيني دانيل اراب موي لجلالة الملك خالد بن عبدالعزيز المفدى وسمو ولي عهده الامين .

كما جرى خلال الاجتماع استعراض العلاقات الثنائية بين البلدين والمواضيع ذات الاهتمام المشترك .

مشاورات بين المجر والامارات لاقامة علاقات دبلوماسية

غادر روبرت جاراي نائب وزير خارجية المجر امس السبت ابو ظبي في ختام اول زيارة على هذا المستوى يقوم بها مسؤول مجري لدولة الامارات العربية المتحدة .

وقد اجتمع جاراي خلال زيارته لدولة الامارات التي لا تقيم علاقات دبلوماسية مع دول شرق اوروبا مع راشد عبدالله وزير الدولة للشؤون الخارجية وكان نائب وزير خارجية المجر قد صرح في ختام الاجتماع بانه بحث مع راشد عبدالله لمكانية اقامة علاقات دبلوماسية بين الدولتين ولكنه اوضح ان المسؤولين في دولة الامارات المتحدة يعتقدون ان تنمية العلاقات التجارية يجب ان تسبق اقامة هذه العلاقات الدبلوماسية الا انه لم يذكر موعدا محددا لاقامة هذه العلاقات .

كما التقى جاراي بالشيخ سلطان القاسمي حاكم امارة الشارقة بالمسؤولين في الغرفة التجارية في دبي والتقى خلال زيارة جاراي لدولة الامارات العربية المتحدة على اقامة معرض تجاري مجري في ابو ظبي خلال ربيع ١٩٨٢ .

واشار المراقبون الى ان مسألة تنمية العلاقات التجارية بين دول شرق اوروبا وبين دولة الامارات العربية المتحدة قد ادرجت في الاسابيع الماضية في جدول اعمال الاجتماعات التي عقدت خلال الزيارات التي قام بها وزيرا التجارة الخارجية والسياحة البلغاريين ومدير عام بوزارة التجارة الخارجية في المانيا الشرقية الى دولة الامارات .

وجدير بالذكر ان قيمة صادرات المجر الى دولة الامارات العربية المتحدة بلغت عشرة ملايين دولار في عام ١٩٨١ .

وزراء بترول الخليج يتوافدون اليوم :

الوزير القطري لليوم : سنخرج باستراتيجية موحدة تتمشى مع أهداف مجلس التعاون

كتب ـ فالح الصغير :

● يناقش وزراء البترول بدول مجلس التعاون الخليجي في اول اجتماع لهم مساء اليوم بالرياض الاستراتيجية البترولية بين دول المنطقة وخاصة فيما يتعلق بسياسة الأسعار والانتاج بالاضافة الى دراسة امكانية اقامة مشاريع صناعية بترولية بما يتناسب مع ظروف ومتطلبات المنطقة .

وقال الشيخ عبدالعزيز بن خليفه آل ثاني وزير المالية والبترول القطري في تصريح لـ « اليوم » ان مؤتمرنا هذا الهام سيسعى للخروج باستراتيجية واحدة تتمشى مع اهداف قادتنا في مجلس التعاون الخليجي .

وذكر ان المؤتمر سيناقش سياسة الإسعار للخروج بصيغة واحدة وهدف واكد .

ورحب بوضع استراتيجية نفطية تعكس الاهداف التي ينطلق منها مجلس التعاون الخليجي ..

واعرب وزير المالية والبترول القطري عن تفاؤله بنجاح المؤتمر والوصول الى الاهداف المرجوة التي نادى بها قادة دول المجلس منذ اجتماعهم الاول .

ووصف الشيخ عبدالعزيز آل ثاني منظمة الاوبك بانها صلبة ولا تتاثر باي مؤثرات ترمي الى زعزعتها واضعافها .

وقال ان قوة الاوبك تتمثل في قراراتها وما تتوصل اليه من توصيات تكون لها اثارها الايجابية على الاقتصاد العالمي .

وأعلن ان المؤتمر القادم للاوبك سيعقد في منتصف هذا العام .

هذا ومن المنتظر ان يتوافد على الرياض صباح اليوم اصحاب السمو والمعالي وزراء البترول في مجلس التعاون لدول الخليج العربية لعقد اول مؤتمر نفطي لهم مساء اليوم للبحث في تنسيق التعاون بين دول المجلس وخاصة في مجال تامين تدفق النفط الى الأسواق العالمية والتعاون والتنسيق في المشروعات الصناعية البترولية ..

كما يجري وزراء النفط بدول المجلس مشاورات حول سياسات الانتاج والاسعار في ضوء نتائج اجتماع منظمة اوبك في ديسمبر الماضي بأبوظبي التي انتهت الى تخفيض الفروقات على السعر الاساسي وهو ٣٤ دولارا للبرميل والاوضاع الحالية في السوق البترولية .

الشيخ عبدالعزيز آل ثاني

مسؤول تونسي يؤكد :

مشروع السلام السعودي في مقدمة اعمال القمة العربية القادمة

المنامة ـ واخ :

صرح السيد الطيب سليم سفير تونس لدى الامم المتحدة بان القمة العربية القادمة ستتضمن في مقدمة جدول اعمالها مشروع السلام السعودي في الشرق الاوسط .

وقال ان جدول الاعمال يتم بحثه في الوقت الراهن بين قادة الامة العربية .

واكد السفير التونسي في تصريح صحفي نشر امس في البحرين ان مؤتمر قمة فاس لم يفشل كما تردد وان التأجيل جاء لاعطاء الدول العربية فرصة اوسع واعمق لدراسة النقاط المطروحة .

واعلن السيد سليم ان تونس تؤيد المشروع السعودي لكونه يتضمن خطوات بانشاء دولة فلسطين وعودة الاراضي العربية المحتلة عام ١٩٦٧ .

تشكيل لجنة وزارية دائمة لمنظمة المؤتمر الاسلامي

دكا ـ ا ف ب :

وافقت مجموعة من خبراء منظمة المؤتمر الاسلامي المجتمعين في دكا امس السبت على اقتراح تقدمت به بنجلاديش يطالب بتشكيل لجنة دائمة للمنظمة على مستوى وزراء الخارجية .

وجاء في بيان صدر اثر اجتماع استغرق ثلاثة ايام عقدته هذه المجموعة من الخبراء ان تشكيل مثل هذه اللجنة من شأنه ان يزيد من قدرة منظمة المؤتمر الاسلامي على مواجهة اية مواقف طارئة

البقية ص ٦

برئاسة سلطان وشارل إيرنو : اليوم تعقد المحادثات السعودية الفرنسية لدعم التعاون العسكري

الرياض ـ مكتب اليوم :

تبدأ اليوم في الرياض المباحثات السعودية الفرنسية حيث يرأس وفد المملكة صاحب السمو الملكي الامير سلطان بن عبدالعزيز وزير الدفاع والطيران ويرأس الجانب الفرنسي شارل ايرنو وزير الدفاع الذي وصل امس .

وتتركز المباحثات بين الجانبين على تدعيم وتقوية العلاقات العسكرية بين البلدين والتي تمر بمرحلة متطورة نتيجة اللقاءات المستمرة والمكثفة التي تجري بين البلدين بين وقت واخر .

وتجدر الاشارة الى ان هناك لجنة سعودية فرنسية تجتمع كل ستة اشهر في الرياض وباريس وذلك لمتابعة ما تم تنفيذه والخطوات التي قطعتها اللجنة في مجال عملها .

وكان الوزير الفرنسي قد قام خلال العام الماضي بزيارة للمملكة اثمرت عن نتائج إيجابية .

هذا وسيقوم الوزير الضيف خلال زيارته للمملكة بجولة لقاعدة الملك عبدالعزيز الجوية بالظهران ومعهد الدراسات الفنية .. كما سيقوم بزيارة للقاعدة البحرية بالجبيل .

البقية ص ٦

جدل حاد في الأمم المتحدة غداً بشأن مقترحات بتعليق عضوية إسرائيل

الامم المتحدة ـ الوكالات :

تقدم وزير الخارجية السوري عبدالحليم خدام امام الدورة الاستثنائية للجمعية العامة للامم المتحدة باقتراحات سورية بشان فرض العقوبات على العدو الاسرائيلي فقال خدام في خطابه انه نظرا لمخالفة اسرائيل ميثاق الامم المتحدة ولعدم التزامها بقرارات الجمعية العامة وتنكرها لجميع التعهدات باستمرارها في سياستها العدوانية وشنها الحرب على الدول العربية وقيامها باعمال تهدد الامن والسلام في المنطقة فان كل ذلك يستدعي تعليق عضوية اسرائيل في الجمعية العامة .

ثانيا .. اتخاذ قرار بوقف التعامل مع اسرائيل في جميع المجالات العسكرية والسياسية والاقتصادية والثقافية .

ثالثا .. الطلب من حكومة الولايات المتحدة الامريكية صونا لميثاق الامم المتحدة وللحق والعدل والامن والسلم الدوليين وقف جميع انواع المساعدات التي تقدمها لاسرائيل .

وحذر السيد خدام في ختام كلمته من عدوان جديد تهيء له اسرائيل ويستهدف لبنان والوجود الفلسطيني فيه ويهدف الى احتلال اراضي جديدة وخلق وضع جديد لاطار السياسة الصهيونية .

وعلقت مصادر دبلوماسية على هذه المقترحات السورية بانها ستثير جدلا حادا في الامم المتحدة عند استئناف مناقشة مسالة الجولان يوم غد « الاثنين » وقالت ان خدام قد نجح في استخدام حجة قانونية في محاولة لتفادي فيتو مجلس الامن .

واشارت المصادر الدبلوماسية ان المفاجاة القانونية التي استخدمها خدام عندما طالب الجمعية العامة باتخاذ اجراء ضد اسرائيل لا يعد تطاولا على سلطات الهيئة التنفيذية العليا لمنظمة الامم المتحدة فاقتراح خدام يطالب الجمعية العامة بتعليق قرارها الصادر عام ١٩٤٩ الذي يقضي بقبول اسرائيل عضوا كامل العضوية في الامم المتحدة .

وتعليق العضوية غير الطرد اذ ان الجمعية العامة لن تستطيع اصدار قرار الطرد لان ذلك حسبما علقت المصادر يعتبر من اختصاص مجلس الامن وسيصطدم اي طلب بفرض عقوبات الزامية ضد اسرائيل بالفيتو الامريكي .

وان مثل هذا القرار الذي يتوقع ان يصدر من الجمعية العامة سيكون

البقية ص ٦

« ملف اليوم »

● يصدر مع هذا العدد « ملف اليوم » عن (جبال فيفا) والمشاريع الرائدة التي تقوم بتنفيذها هيئة تطوير وتعمير منطقة فيفا .

وتجدر الاشارة إلى ان « ملف اليوم » سيصدر من الآن فصاعداً يوم كل احد في بداية كل شهر ، بدلا من يوم السبت نظراً لصدور الملحق الرياضي يوم السبت .

حشود إسرائيلية ضخمة في جنوب لبنان تغطي عودة حبيب للمنطقة

بيروت ـ الوكالات :

كشفت مصادر صحفية لبنانية عن قرب دعوة المبعوث الامريكي فيليب حبيب الى المنطقة خلال الشهر القادم في الوقت الذي تحشد فيه اسرائيل قوات ضخمة على حدود جنوب لبنان حيث شوهدت هذه الحشود يوم امس وقت تجدد اطلاق النار بين فئات سياسية متنازعة وقالت المصادر ان حبيب يحمل في هذه الجولة ما اسمته المصادر ملفا تفصيليا لحرب لبنان بكل ابعادها واضافت ان المبعوث الامريكي سيلتقي بممثلين عن جميع الاطراف المتنازعة لبحث موضوع انتخابات رئاسة الجمهورية ومواصفات الرئيس المقبل ـ على حد تعبيرها .

هذا وذكر المراسلون في المنطقة ان عشرات المدرعات والمدافع المسحوبة بجرارات من اعيرة ١٠٦ و١٢٠ و١٥٥ ملم الاسرائيلية قد دخلت مؤخرا في معقل الرائد سعد حداد وتم توزيعها على الهضاب التي تشرف على قرى كزكيل ودير ميماس وبرج الملوك . وقلعة وسهل مرجعيون .

وعلم من المصدر نفسه انه في نفس الوقت اتخذت المدفعية مواقعها فوق مرتفعات كفر حمام على بعد تسعة كيلو مترات شرقي مرجعيون .

وقد اكدت وزارة الخارجية اللبنانية هذه الانباء حيث اشارت الى تقارير دبلوماسية من بعض الدول الغربية تحذر بشدة لبنان من حدوث عملية اسرائيلية واسعة النطاق قبل شهر ابريل القادم .

وقالت المصادر ان قتال الجنوب تركز في المناطق الجبلية شرقي مدينة صور الساحلية وفي قرى فيديلس والعباسية وبرج رحال هذا وشهدت مدينة صيدا انفجار سيارة ملغومة قرب محطة توليد الكهرباء فجر امس ادت الى مقتل ٣ اشخاص وجرح رابع اضافة الى اضرار مادية اخرى . هذا وقد اجتمعت لجنة التنسيق في الجنوب في وقت لاحق امس للعمل لتثبيت وقف اطلاق النار الثاني الذي تم التوصل اليه في بيروت الليلة قبل الماضية اما بيروت فقد تحدثت انباء صحفية عن قرب عودة المبعوث الامريكي فيليب حبيب الى المنطقة خلال الشهر القادم وقالت انه يحمل في هذه الجولة ما اسمته ملفا تفصيليا للازمة اللبنانية في كل ابعادها واضافت ان المبعوث الامريك سيلتقي بممثلين عن جميع الاطراف اللبنانية لبحث موضوع انتخابات رئاسة الجمهورية ومواصفات الرئيس المقبل على حد تعبيرها .

امير قطر يتلقى رسالة خطية من الملك حسين

الدوحة ـ كونا :

تسلم امير قطر الشيخ خليفة بن حمد آل ثاني رسالة خطية من العاهل الاردني الملك حسين وقام بتسليمها السفير الاردني في الدوحة الدكتور خالد عبيدات .

وذكرت وكالة الانباء القطرية ان الرسالة تتعلق بتعزيز العلاقات الثنائية بين قطر والاردن وتبادل وجهات النظر حول آخر تطورات منطقة الشرق الاوسط .

الشوا يؤكد التزامه بمواثيق الوحدة الفلسطينية

بيروت ـ واس :

اكد رشاد الشوا رئيس بلدية غزة ان منظمة التحرير الفلسطينية هي الممثل الوحيد للشعب الفلسطيني في كل مكان يوجد فيه وقال ان المنظمة هي الوحيدة المؤهلة لتمثيل الشعب الفلسطيني سواء داخل الاراضي المحتلة او خارجها .

وقال الشوا في تصريح نقلته وكالة الانباء الفلسطينية امس ان الشعب الفلسطيني قرر باتفاق عام ان المنظمة هي ممثله الوحيد والشرعي في اي مفاوضات وانه اذا كانت اسرائيل ترغب في ايجاد حل للفلسطينيين فعليها ان تعترف بهذا الشعب داخل وخارج ارضه المحتلة .

ونفى رئيس بلدية غزة نفيا قاطعا التصريحات التي نسبتها اليه صحف واذاعة راديو العدو حول عدم اهلية منظمة التحرير الفلسطينية لتمثيل كل الشعب الفلسطيني .

ومن جهة اخرى دعا المجلس الاعلى لمنظمة التحرير الفلسطينية لشؤون الاراضي المحتلة جميع الفلسطينيين الى الاذعان لقرارات المجلس الوطني الفلسطيني باعتباره الهيئة الوحيدة المخولة للتعبير عن سياسة منظمة التحرير الفلسطينية في النضال ضد الاحتلال الاسرائيلي .

ودعا بيان للمجلس في ختام اجتماعه في بيروت الليلة قبل الماضية الشعب الفلسطيني الى تدعيم وحدته وتجنب اتخاذ المواقف او الادلاء بتصريحات قد تضعف القرار الفلسطيني .

معاهدة صداقة هندية باكستانية تقترب من مرحلة الصياغة

نيودلهي ـ الوكالات :

ذكرت السيدة انديرا غاندي رئيسة وزراء الهند امس السبت ان الهند اقترحت على الباكستان توقيع معاهدة صداقة معها واكدت لها انها لن تهاجمها ابدا .

واعربت السيدة انديرا غاندي التي كانت توجه حديثها لمجموعة من الصحفيين الباكستانيين عن ارتياحها للزيارة التي يقوم بها للهند في الوقت الحالي اغا شاهي وزير الخارجية الباكستاني التي يبحث الجانبان خلالها اقتراح اسلام اباد توقيع معاهدة عدم اعتداء بين الدولتين .

واكدت انه سواء كانت هناك معاهدة عدم اعتداء بين الدولتين اولا فان الهند لن تهاجم باكستان ابدا .

واجابت على سؤال عن معاهدة الصداقة بين الهند والاتحاد السوفيتي بقولها ان معاهدتنا مع الاتحاد السوفيتي ليست شيئا اخر غير كونها معاهدة صداقة .

ونحن نرغب في توقيع معاهدة صداقة معكم .

وكانت الهند وباكستان قد بدأتا حوارا رسميا امس حول احتمال ابرام هذه المعاهدة التي قد يصدر بيان رسمي حولها اليوم في نيودلهي في ختام محادثات وزير الخارجية الباكستاني اغا شاهي مع السيد ناراسيما وزير العلاقات الخارجية الهندي اللذين لا تتضمن محادثاتهما جدولا محددا .

وقد اوضح مسؤولو البلدين ان هذه المحادثات ذات طبيعة استكشافية وقال متحدث باسم وزارة الخارجية الهندية ان هذه المحادثات جزء من حوار مستمر وان لدى بلاده رغبة ايجابية في تحقيق نتيجة مرضية .

وتأتي هذه المحادثات في اعقاب عرض من اسلام اباد في ايلول سبتمبر الماضي لمناقشة معاهدة لحظر الحرب بعد ان اعربت نيودلهي عن انزعاجها لصفقة اسلحة عقدتها باكستان مع الولايات المتحدة وقالت ان باكستان تريد هذه الاسلحة لاستخدامها ضد الهند وكانت الهند وباكستان قد خاضتا ثلاثة حروب منذ عام ١٩٤٧ .

البقية ص ٦

اصداء القرار الاردني :

واشنطن تعارض توسيع دائرة حرب الخليج وصحف الكويت تدعو للأخذ بخيار الحرب

الكويت ـ الوكالات :

وجدت الدعوة التي قدمها العاهل الاردني جلالة الملك حسين للدول العربية بتقديم مساهمات فعلية للاشتراك في الحرب مع العراق ضد ايران اصداءً عربية وعالمية متباينة .

ففي اول تعليق في واشنطن على هذه التطورات المحتملة لحرب الخليج اشارت امس وزارة الخارجية الامريكية الى انها لا تؤيد مشروع الملك حسين الخاص بارسال متطوعين الى العراق لمحاربة ايران .

وذكر الن رومبرج الناطق باسم الخارجية الامريكية دون ان يذكر المشروع الاردني مباشرة ان الولايات المتحدة تعارض اي عمل من شانه توسيع نطاق الحرب الايرانية العراقية .

وصرح رومبرج باننا كما سبق واعلنا منذ بداية المعارك لانريد ان تتسع هذه النزاعات وان قلقنا إزاء اي عمل من شانه توسيع او إطالة الحرب واضح وجلي وان على الطرفين ان يحلا خلافاتهما عن طريق المفاوضات وكشف المتحدث النقاب عن ان واشنطن لم تتسلم بعد اي طلب من الملك حسين لكي تستخدم في العراق المعدات الحربية التي قدمتها الولايات المتحدة وهي المورد الرئيسي للاسلحة للاردن .

كما اكد ان اتفاق بيع الاسلحة المبرم مع عمان ينص على عدم نقل المعدات الامريكية الصنع الى قوات عسكرية اجنبية دون موافقة الحكومة الامريكية وانه لا يجوز استعمالها إلا لاغراض محددة لا تتنافى مع ميثاق الامم المتحدة .

هذا وفي الوقت الذي عارضت كل من سوريا وليبيا الدعوة الاردنية لتوسيع نطاق الحرب العراقية الايرانية وانتقدت الخطوة الاردنية التي اعلنها العاهل الاردني بتشكيل وحدة متطوعين سيرسلون الى العراق للمشاركة في الحرب طالبت امس جميع الصحف الرسمية في الكويت الدول العربية المطلة على الخليج بالمشاركة في الحرب بتقديم دعم فعلي للعراق وقالت ان هذه الدول ليس امامها سوى اختيار واحد هو مساندة العراق بعد ان رفضت ايران كل الوساطات السلمية .

وعلقت على قرار الملك حسين بانه يعد دعوة للشعوب العربية في المنطقة لتحمل مسئولياتها إزاء (حرب عربية) دائرة .

من جهة اخرى صدر في طهران اول رد فعل رسمي ايراني تجاه القرار الاردني الذي عبر عنه المتحدث باسم الخارجية الايرانية وانتقدت ايران هذا القرار واعتبرته اعلانا للحرب ضد ايران .

وفي عمان اعتبر الخطباء في المساجد قرار العاهل الاردني موضوعا رئيسيا في خطبة الجمعة وقد اعتبر الخطباء القرار بمثابة دعوة للخروج الى الجهاد ضد اعداء الامة العربية واوضحوا ان دعوة الملك حسين هي بمثابة اعلان للجهاد ضد الارهاب الايراني .

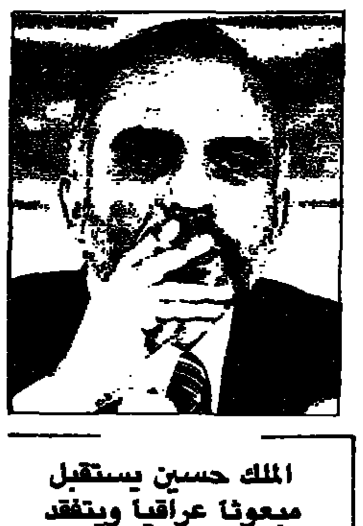

الملك حسين يستقبل مبعوثا عراقيا ويتفقد وحدات الجيش الاردني

المنامة ـ الوكالات ـ

استقبل الملك حسين امس السبت في عمان سعدون شاكر وزير الداخلية العراقية وعضو مجلس قيادة الثورة الذي سلمه رسالة من الرئيس العراقي صدام حسين .

وذكر مصدر رسمي في عمان ان الرئيس العراقي اشاد في رسالته بالاردن لقرار الملك حسين بتشكيل جيش من المتطوعين وارسالهم الى الجبهة العراقية الايرانية . وذكر مصدر رسمي في عمان انه تم ايضا خلال الاجتماع بحث التطورات الاخيرة في المنطقة والعلاقات الثنائية بين البلدين .

من جهة اخرى علم من مصدر رسمي في عمان ان الملك حسين القائد الاعلى للقوات المسلحة الاردنية قام امس بزيارة للقيادة العامة للجيش الاردني .

واضاف المصدر نفسه ان الملك حسين اجتمع مع كل من قائد الجيش ورئيس الاركان الاردني .

ويذكر في هذا الصدد ان الاردن فتحت امس السبت مكاتب لتجنيد المتطوعين الاردنيين للجبهة العراقية الايرانية .

سوريا تنفي رسميا اعدام اللواء ناجي جميل

دمشق ـ ا ف ب ـ

نفى متحدث رسمي سوري بصورة قاطعة النبا الذي نشرته امس صحيفة « القبس » الكويتية والتي ذكرت فيه ان اللواء ناجي جميل نائب وزير الدفاع السوري والقائد العام للسلاح الجوي سابقا قد اعدم منذ بضعة ايام في دمشق .

واضاف المتحدث ان هذا النبا لا اساس له من الصحة وانه محض اختلاق .

البقية ص ٦

تقرأ اليوم

● توحيد الاجازات والعطل الرسمية بمدارس وجامعات دول الخليج « ص ٢ »
● اين الرقابة على الأغنية ومصانع المرطبات « ص ٤ »
● وداعا لجمعية الثقافة والفنون « ص ١١ »

ATE

إعلان توضيحي

يعلن عبدالعزيز إبراهيم المحبوب وشركاه

أنه نزولاً على رغبة المساهمين بإيضاح عدد الأسهم المطروحة في عمارة باب الخميس الواقعة في الأحساء مدينة الهفوف هي كالتالي :

مبلغ وقدره ٦٣,٤٦٠,٨٢٥ ثلاثة وستون مليوناً وأربعمائة وستون الفاً وثمانمائة وخمسة وعشرون ريالاً . وهو ما يعادل ٦٣٤٧ ستة آلاف وثلاثمائة وسبعة وأربعون سهماً .

وكذلك نزولاً على رغبة المساهمين سوف يعاد إستبدال السندات التي بحوزتهم بحيث تبدأ من رقم « ١ » الى نهاية العدد لتوضيح تسلسل أعلاه .

وعلى جميع المساهمين احضار السندات التي لديهم وذلك لاستبدالها بسندات جديدة بعد خمسة عشر يوماً من تاريخ نشر هذا الإعلان ولمدة شهر .

وذلك لدى وكيلنا بالأحساء عبدالله ابراهيم المحبوب بمكتبه الكائن بشارع الكوت مقابل فرع البنك السعودي البريطاني

تلفون : ٥٨٦٢٤٢٧

والله ولي التوفيق .

توحيد الإجازات والعطل الرسمية بجامعات ومدارس دول مجلس التعاون الخليجي

كتب ـ محمد القحطاني :

علمت (اليوم) بأن هناك اقتراحا تقدمت به دولة الامارات العربية المتحدة لمكتب التربية الخليجي في الرياض .. الذي سيقوم بدوره بطرح هذا الاقتراح المتضمن توحيد الاجازات والعطل الرسمية في مدارس وكليات وجامعات دول الخليج العربي على وزراء التربية والتعليم الذين سيعقدون اجتماعا لهم قريبا .. وقد رجحت مصادر تعليمية مطلعة .. بان ينظر في هذا الاقتراح باسرع وقت ومن ثم الموافقة عليه واقراره .. لما فيه من دعم للتنسيق الخليجي في جميع المجالات .. بما فيها

المجال التعليمي الذي يعتبر من اهم مجالات الحياة والتي ترتكز عليه الدولة .. في بناءها وتطويرها .

هذا وقد ابدت اللجنة الاولمبية للشباب بالامارات صاحبة الاقتراح تفاؤلها الكبير بقبوله .

ومن جهة اخرى فقد ذكرت مصادر مطلعة (لليوم) بان هناك نية تتجه لعقد اجتماع على مستوى وزراء التربية والتعليم في دول مجلس التعاون الخليجي وذلك ضمن نطاق التعاون بين دول المجلس وفي سلسلة المؤتمرات التي تعقد بين وزراء المنطقة في كل مجال .. وسيبحث في هذا الاجتماع الذي ربما يكون مقره دولة الامارات العربية المتحدة تبادل الخبرات والكوادر الوطنية بين دول المجلس .

ملك ماليزيا يزور محطة تحلية مياه جدة

جدة ـ واس :

وصل جلالة السلطان احمد شاه ملك ماليزيا الى جدة في الساعة الحادية عشرة قبل ظهر امس قادما من مكة المكرمة في اطار زيارته الحالية للمملكة .

وقد قام السلطان احمد شاه والوفد المرافق له في الساعة الحادية عشرة والنصف قبل ظهر امس يرافقه معالي الدكتور حسين الجزائري وزير الصحة والوزير المرافق بزيارة محطة تحلية المياه بجدة .

وكان في استقبال جلالته لدى وصوله محطة التحلية المهندس عبدالعزيز نصيف مدير عام التحلية بالمنطقة الغربية وبعد استراحة قصيرة استمع جلالته الى شرح موجز عن عدد محطات التحلية بالمملكة والمشاريع المستقبلية لانشاء المزيد من المحطات كما استمع الى شرح من المهندس عبدالعزيز شاوري مدير مجمع محطات التحلية بجدة عن كيفية معالجة مياه البحر والاضافات الكيميائية في عملية التحلية .

كما زار عاهل ماليزيا غرفة المراقبة حيث اطلع على عملية سير التحلية وشاهد المرحلة الثانية لمشروع تحلية المياه بجدة .

وفي نهاية الجولة سجل جلالته كلمة في سجل الزيارات اعرب فيها عن سروره لما شاهده من مشاريع حيوية في محطة تحلية المياه بجدة ومحطات التحلية في المملكة وتمنى للقائمين على المشروع التوفيق .

وكان السلطان احمد شاه والوفد المرافق له يرافقه معالي الدكتور حسين الجزائري قد ادى صباح امس طواف الوداع .

حرمان "٤٤" طالبا من الامتحان النهائي بالكلية المتوسطة ومركز العلوم والرياضيات بالدمام

الدمام ـ فيصل القو :

قررت الكلية المتوسطة ومركز العلوم والرياضيات بالدمام حرمان ٤٤ طالبا من طلبتها الدارسين من دخول الامتحانات النهائية وكذلك فصل ١٥ طالبا فصلا نهائيا .

حيث اصدر عميد الكلية والمركز بالدمام الاستاذ محمد ابراهيم المنصور قرارا بحرمان ٤٤ من طلاب الكلية والمركز من دخول الامتحانات النهائية لتجاوزهم نسبة الغياب المقررة وهي ٢٥٪ وكان سعادته قد أصدر قبل ايام قرارا آخر بحرمان ٢٨ طالبا من دخول الامتحانات العملية النهائية .

ومن ناحية اخرى اصدر الاستاذ المنصور قرارا آخر بفصل ١٥ طالبا من الدراسة بالكلية والمركز وذلك لتجاوزهم نسبة الغياب في المقررات التأهيلية وتضمن القرار عدم قبولهم للدراسة ثانية قبل مضي

عامين من تاريخ هذا الفصل وستتوقف مكافآتهم في الشئون المالية بالكلية وسيتم عودتهم الى مناطقهم التعليمية وقد ابلغ هذا القرار الى كافة الكليات والمراكز والمناطق التعليمية بالمملكة .

واشار الى ان التسجيل للمواد لفصل الربيع القادم سيبدأ يوم السبت ٢٦ ربيع الثاني الحالي ويستمر لمدة اسبوع .

وقال .. ان موعد الامتحانات بالكلية والمركز قد تم تاخير موعده في الصباح لمدة ثلاثين دقيقة يبدأ في الساعة السابعة والنصف صباحا .

رحلات للطلبة المتفوقين

الدمام ـ عبدالله الغشري :

تقوم عدد من الادارات التعليمية بالمملكة بتنظيم رحلات للطلبة المتفوقين بالمرحلتين الثانوية والمتوسطة الى المنطقة الشرقية خلال اجازة عطلة الربيع والتي ستبدأ اعتبارا من يوم الأربعاء ١٦ ربيع الثاني . وذلك للاطلاع على معالم النهضة والتطور العمراني والصناعي والتجاري والزراعي والتعليمي بالمنطقة الشرقية .

وسوف يتخلل هذه الزيارات الى كل من المعهد الفني بالدمام والقاعدة البحرية بالجبيل والعديد من الاماكن الأثرية بالمنطقة .

هذا وقد اعدت الادارة العامة للتعليم بالمنطقة الشرقية برنامجا حافلا .

والجدير بالذكر ان عدد ادارات التعليم التي ستزور الشرقية عشر مناطق تعليمية وتم اعداد التجهيزات اللازمة لاستقبال الطلبة الوافدين وتنظيم برنامج الرحلات والاسكان .

مناقشة تطوير أحوال سكان القرى بمنطقة جيزان

جده ـ صالح عبدالله :

من المتوقع ان تشهد مدينة جيزان قريبا نهضة كبيرة في كافة القطاعات نتيجة للاهتمام التي توليه حكومة صاحب الجلالة الملك المفدى في اتجاه تطوير احوال سكان القرى بمنطقة جيزان .. حيث تراس الأستاذ محمد سعيد فارسي امين مدينة جده امس اجتماعا هاما بمقر مركز المعلومات والابحاث بامانة مدينة جده لمناقشة عددا من المواضيع المتعلقة بتطوير منطقة جيزان والقرى التابعة لها .

وقد شارك في هذا الاجتماع الدكتور ناصر السلوم وكيل وزارة المواصلات للطرق والدكتور حمد الصغير وكيل وزارة الصحة للشئون الصحية والدكتور سليمان الحمدان وكيل وزارة البلديات للشئون الفنية والمهندس عبدالله قاضي وكيل الوزارة لتخطيط المدن والدكتور حسن حجره رئيس بلدية الطائف وممثل وزارة المالية والأستاذ احمد الحكمي مدير عام ادارة الموارد بجيزان والاستاذ العبدلي صالح علي نائب مدير الشئون الصحية بجيزان وعدد من المسئولين .

وادلى المهندس فارسي عقب الاجتماع بان اللجنة قررت القيام بزيارة لجيزان يوم الأربعاء القادم للوقوف على اهم متطلبات المنطقة وذلك تنفيذا لرغبة المقام السامي وستقوم اللجنة بزيارات تفقدية لضواحي جيزان كما تقرر ان تقوم كل وزارة من الوزارات المشاركة باعتماد المبالغ المطلوبة لها والخاصة بتحسين هذه المناطق على اساس ان تقوم كل جهة بتنفيذ مشاريعها الخاصة بها بعد شهر رجب مباشرة ..

هذا وعلمت « اليوم » بانه هناك مشاريع ضخمة وقد اصبحت قيد التنفيذ وسيكون لهما الأثر الكبير والفعال في جعل هذه المدينة الساحلية .. مدينة متطورة وفي مستوى حضاري متقدم .

تخريج ٢٥٠ متدربا بمركز التدريب المهني بالرياض

تم مؤخرا تخريج ٢٥٠ متدربا من مختلف التخصصات في الدورة المسائية التي يقيمها مركز التدريب المهني بالرياض .

كما تم قبول ٤٠٠ متدربا في الدورة المسائية الجديدة التي بدأت اول هذا الشهر في جميع اقسام المركز وهي اقسام السيارات والكهرباء واللحام والنجارة والسباكة والمعادن والسمكرة والتبريد .

الجدير بالذكر ان الدورات تقام بالمركز بمعدل دورتين سنويا مدة كل دورة خمسة اشهر ويشترط للقبول في هذه الدورات ان يكون المتدرب سعودي الجنسية وان لا يقل عمره عن ١٧ عام ولا يزيد عن ٢٠ عاما وان يتوفر لديه الاستعداد الشخصي واللياقة البدنية والطبية .

ويحصل المتدرب على مكافاة شهرية مقدارها ٤٠٠ ريال بالاضافة الى تامين الملابس والمواصلات والسكن كما يحصل على ٢٠٠٠ ريال عندما ينهي الدورة بنجاح .

ويحق للمتخرج الحصول على قرض قدره ١٠٠ الف ريال كحد اقصى للراغبين في افتتاح ورش خاص .

٩٥٨ حالة تم إدخالها المصحات النفسية بالمملكة خلال "٦" أشهر..

بريدة ـ منصور الجفن :

قال الدكتور أسامة الراضي اخصائي الطب النفسي ومدير مستشفى الامراض النفسية بالطائف والمشرف على الخدمات النفسية بالمملكة بان الحالات التي تم ادخالها المصحات النفسية من ١٤٠١/١/١هـ الى ١٤٠١/٦/٣٠هـ بلغ عددها نحو ٩٥٨ حالة منها ١٢٦ حالة ايجابية لمادة الانفتامين وهي تستخدم بغرض تجديد النشاط والسهر لدى الطلبه .

وذكر خلال محاضرته التي القاها في نادي القصيم الادبي ببريدة بان الحالات الباقية تمثل الحالات التي تنتج عن تعاطي المخدرات .

واضاف انه تم ادخال ٤٥ حالة خلال ٦ اشهر من الاشخاص المدمنين وكلهم من

الذكور .

هذا وتجدر الاشارة بان وزارة الصحة تسعى حاليا الى تنفيذ خطة متكاملة لتطوير المراكز النفسية بالمملكة حيث يجري حاليا العمل على تطوير مستشفى الأمراض النفسية بالطائف .

ندوة عن دور المواطن في تطوير مدينة الطائف

كتب ـ منصور القرني :

يقيم النادي الادبي بالطائف ندوة موسعة مساء يوم الثلاثاء القادم يستضيف فيها رئيس بلدية الطائف الدكتور حسن حجره والمهندس سالم بن بكر مساعد رئيس البلدية وسيدور النقاش في هذه الندوة حول دور المواطن في تطوير مدينة الطائف .

وتقام هذه الندوة على قاعة المحاضرات بفندق مسره وقد دعي اليها عدد كبير من المسئولين ورجال الأعلام والمواطنين بمدينة الطائف .

صرح بذلك لـ « اليوم » مصدر مسؤول بنادي الطائف الادبي .. واضاف ان هذه الندوة تمثل حلقة من سلسلة انشطة النادي الثقافية .

رسالة دكتوراه للطالب بن مصلح

يتم مساء اليوم بقاعة المحاضرات بالمربع مناقشة رسالة الدكتوراه التي تقدم بها السيد عبدالعزيز بن مصلح آل شاكر الطالب بالمعهد العالي للقضاء بجامعة الامام محمد بن سعود الاسلامية وموضوع الرسالة قيود الملكية الخاصة في الشريعة الاسلامية وتتكون لجنة المناقشة من الدكتور عبدالله التركي مدير الجامعة والمشرف على الرسالة رئيسا والدكتور عبدالعظيم شرف الدين عضو والدكتور عبدالعزيز المترك عضوا ل

وزير المواصلات يجتمع بمسؤول بريطاني

الرياض ـ واس :

اجتمع معالي الشيخ حسين منصوري وزير المواصلات بمكتبه صباح امس بالسيد جورج ماوسير كبير موظفي وزارة النقل في بريطانيا والسيد ريتشارد موير مدير مكتب الهيئة الاقتصادية البريطانية في الرياض .

وتناول الاجتماع بحث امكانية التعاون الفني وتبادل المعلومات في حقل النقل والطرق والجسور بين المملكة وبريطانيا .

معهد الدراسات الفنية في الظهران يحتفل للتذكير بأهمية الشجرة وفوائدها..

الظهران عبدالكريم الفالح :

أقام معهد الدراسات الفنية بقاعدة الملك عبدالعزيز الجوية في الساعة التاسعة من صباح يوم الاربعاء الماضي احتفالا للتذكرة باهمية الشجرة وفوائدها .

وقد تحدث في البداية قائد معهد الدراسات الفنية العميد طيار عبدالعزيز محمد هنيدي عن الشجرة وفوائدها المختلفة ونوه بشعار مملكتنا الحبيبة واحتوائه على السيفين والنخلة . هذه الشجرة الطيبة التي تشبه المؤمن وقد حباها الله سبحانه بديمومة الخضرة طول السنة ومن ميزاتها الصبر والقوة والاستقامة والشموخ والثمر الطيب وواجب علينا اكرامها اخذا بقوله صلى الله عليه وسلم (اكرموا عمتكم النخلة) .

كما اشاد باهمية الغراس والحرص على الشجرة بشكل عام .

ثم تحدث احد مدرسي التربية

الاسلامية ومن ما جاء في القرآن الكريم من آيات كريمة تحدثت عن الاشجار والنباتات وعن عملية الانبات نفسها في قوله سبحانه : (فلينظر الانسان الى طعامه انا صببنا الماء صباً ثم شققنا الأرض شقاً فانبتنا فيها حباً وعنباً وقضباً وزيتونا ونخلا وحدائق غلبا وفاكهة وأبا متاعا لكم ولأنعامكم) .

كما تحدث عن فواكه الجنة وظلالها واشجارها وخص بالذكر شجرة (طوبى) التي اعدها الله للذين آمنوا وعملوا الصالحات .

وذكر شجرة (الزقوم) التي تنبت في اصل الجحيم وانها كما جاء في القرآن الكريم (طعام الأثيم) واختتمت الجلسة بكلمة أحد مدرسي اللغة الانكليزية حيث تحدث عن الشجرة واهميتها وفوائدها وترجم بعض ما ذكر آنفاً .

وبعدها توجه قائد المعهد والحاضرون وغرسوا مجموعة من اشجار النخيل والفسائل امام التوسعة الجديدة للمعهد ومن ضمنها مدرسة اللغة الانكليزية .

وقد شارك ثمانية من الطلاب بالغراس نيابة عن زملائهم .

ندوة مشتركة عن التعليم الطبي بجامعة الخليج

الرياض ـ ينظم مكتب التربية العربي لدول الخليج بالرياض بالتعاون مع وزارة الصحة بدولة البحرين ندوة مشتركة عن التعيم الطبي حول الاحداث والسياسات التعليمية بكلية الطب والعلوم الطبية بجامعة الخليج العربي خلال الفترة من ١٨ حتى ٢١ ربيع ثاني الحالي وذلك في المنامة .

وسيتم خلال هذه الندوة مناقشة الاتجاهات الحديثة في التعليم الطبي والبرامج التعليمية والتدريبية في كلية الطب والعلوم الطبية في جامعة الخليج العربي مع التركيز على تقويم الخطة الاكاديمية المقترحة للكلية وطرق اختيار وتعيين اعضاء هيئة التدريس الملائمين للمناهج والخطط الدراسية في الكلية مع دراسة مقارنة بين احتياجات الكليات التي تتبع نظم التعليم التقليدية والتي تتبع نظم التعليم المتكاملة اضافة الى تنظيم العلاقة في مجالات التعاون الممكنة بين وزارات الصحة في دول المنطقة وكلية الطب في جامعة الخليج .

ويشارك في الندوة وكلاء وزارات الصحة في دول الخليج العربي والامانة العامة الصحية لدول الخليج والامانة العامة للطب الاسلامي بدولة الكويت واعضاء الهيئة الاستشارية في كلية الطب بجامعة الخليج الى جانب مشاركة عدد من المهتمين بالتعليم الطبي في منظمة الصحة العالمية وبعض الجامعات .

زراعة ثمانية حقول أرشادية بالمنطقة الغربية

جدة ـ عبدالله البشير :

عاد الى جدة كل من المهندس جابر الشهري رئيس الشعبة الزراعية بمديرية الزراعة والمهندس احمد اسعد اديب مدير خدمات الثروة الحيوانية بالمديرية بعد رحلة عمل استغرقت سبعة ايام بمعسكر الوسقة البيطري حيث تفقدا سير العمل واحتياجات المعسكر وخاصة بعد سقوط الامطار بالمنطقة وانتقال الرعاة . كما قاما بزيارة تفقدية الى منطقة تهامة والفرع الزراعي القائم بالمنطقة .

هذا ومن جهة اخرى علمت « اليوم » بانه قد تم زراعة ثمانية حقول ارشادية للبطاطس في كل من النعمان والعابدية والمغمس وخليص كما تمت عمليات تقليم لشجار الليمون في بعض المزارع وكذلك تم تخطيط قنوات ري جديدة في احد مزارع المنطقة بخليص .

مناقشة مشاكل الهاتف

الدمام ـ عبدالله الغشري :

يعقد صباح اليوم بمركز اتصالات الهاتف السعودي بالدمام اجتماعا لجميع الشركات الاجنبية المنفذة لمشاريع توسعات الشبكات الهاتفية بالمنطقة الشرقية .

وقد تراس الاجتماع الاستاذ عبدالله عباد العباد مدير الهاتف بالمنطقة الشرقية وسيناقش خلاله جميع المشاكل والاعمال التي تخص هذه التوسعات وكذلك سينضم الى الاجتماع عدد من مسئولي الهاتف من سعوديين وكنديين

مشروع إنشاء المباني المؤقتة لكليتي الآداب والعلوم بالدمام

الدمام ـ ارست ادارة لكليات البنات بالدمام مؤخرا مشروع انشاء المباني لكليتي الاداب والعلوم وذلك بمخطط ٢٧ بالدمام على احدى المؤسسات الوطنية بتكاليف اجمالية قدرها تسعين مليون ريال ومدة التنفيذ تسعة عشر شهرا .

وصرح الدكتور محمد علي الهرفي مدير عام كليات البنات بالدمام بان المشروع يشمل ايضا انشاء عدد من المعامل والمختبرات العلمية والشبكات التلفزيونية وصالة محاضرات كبرى بالاضافة الى عدد من الحدائق داخل المجمع .

وذكر بان الاراضي التابعة لكليات البنات بالدمام قد تم ايضا ترسية مشروع تسويرها على مؤسسة وطنية بمبلغ وقدره اربعة ملايين ريا .

أمطار على عرعر ولينة

الرياض ـ هطلت امطار ليلتي الثلاثاء والاربعاء الماضيين على كل من عرعر ولينة وضواحيها سالت على اثرها بعض الشعاب في لينه جعلها الله امطار خير وبركة وعم بنفعها الجميع .

سعودكونسلت
saudconsult

إعـــلان

يعلن مكتب الخدمات الاستشارية السعودي «سعودكونسلت» عن حاجته إلى التخصصات الآتية :-

أ- مهندسين مدني ب/ مهندسين ميكانيكية جـ/ مهندسين كهرباء
د/ مراقبين فنيين هـ/ رسامين هندسيين

يشترط بالمتقدمين أن يكون لديهم تنازل عن الكفالة .

فمن يجد في نفسه الكفاءة يرجى الاتصال بنا بالبريد ص.ب ١٢٩٣ الدمام
تلفون: ٨٣٤٩٠٢١ - ٨٣٤٩٠٢٠ - ٨٣٤٩٠٠٦ - ٨٣٤٨٩٢٣
تلكس : ٦٠١٦٢٥ طارق س ج
أو الحضور شخصياً إلى مكاتبنا الكائنة في عمارة الجميح الجديدة - فوق معرض السيارات - الطابق الثاني - شارع الملك خالد - الدمام .

بسم الله الرحمن الرحيم

يا أيتها النفس المطمئنة ارجعي إلى ربك راضية مرضية فادخلي في عبادي وادخلي جنتي .

صدق الله العظيم

صالح بن عبدالعزيز العفالق وأولاده وأسرته بالمنطقة الشرقية

يتقدمون بأحر التعازي

إلى أسرة آل كانو

في وفاة فقيدهم المرحوم

الشيخ العم قاسم

ويسألون المولى عز وجل أن يتغمد الفقيد بواسع رحمته ويلهم أهله وذويه الصبر والسلوان.

وإنا لله وإنا إليه راجعون

هو جنتك الصغيرة
و العيسى للمفروشات
تعرض هذه الأيام تنزيلات هائلة
على أفخر أنواع الأثاث والسجاد
بمناسبة افتتاح معارضها الجديدة ولمدة محدودة
الدمام: شارع الخزان - مقابل القصر الملكي القديم
تلفون : ٨٤٩٢٧٢٨ - ٨٤٤٤٤٩٦

القطيف "الطبيعية" تطلق نداءً آخر..

عندما نتكلم عن مستقبل النخل والزرع في القطيف نجد امامنا الآن عاملين احدهما « الهدم » والآخر « الاعمار » ويبدو ان الارجح كفة هو العامل الاول المتمثل في اجتثاث النخيل واستغلال مساحات الزرع لاغراض اخرى . ولا ننسى ان العوامل متشابكة ببعضها . فالنهضة العمرانية وضرورة ان يكون لكل انسان مسكن والامتداد الحتمي للمدينة والقرية كل ذلك سيجر الى خراب النخل والتهام مساحات الزرع . والبحر . ما لم يتحرك المسئولون لتامين المساحات البديلة لامتداد المدينة . وهو ما اشرنا اليه في موضوع يوم امس .

اذن نقول ـ وللحقيقة ـ ان الناس معذورون « في الغالب » إزاء ما يصنعون بالثروة الطبيعية في هذه المنطقة . ولكنهم في حالات اخرى مدفوعون بالمصالح المادية فقط الى « تخريب » هذه المعالم والثروات الطبيعية .

الحلقة الأخيرة

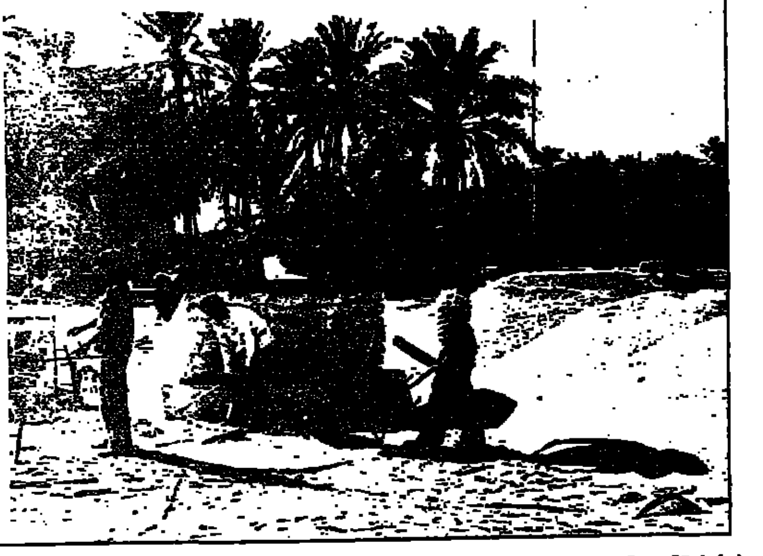

اينما تتجه تجد من يجتث النخيل ليبني مكانها للمسكن او المصلحة المادية البحتة .

نهاية المصرف الرئيسي لشبكة صرف المنطقة الرابعة التابعة للوزارة وترى حافة الدفن وهي تسد نهايته حيث كان المكان هنا بحرا

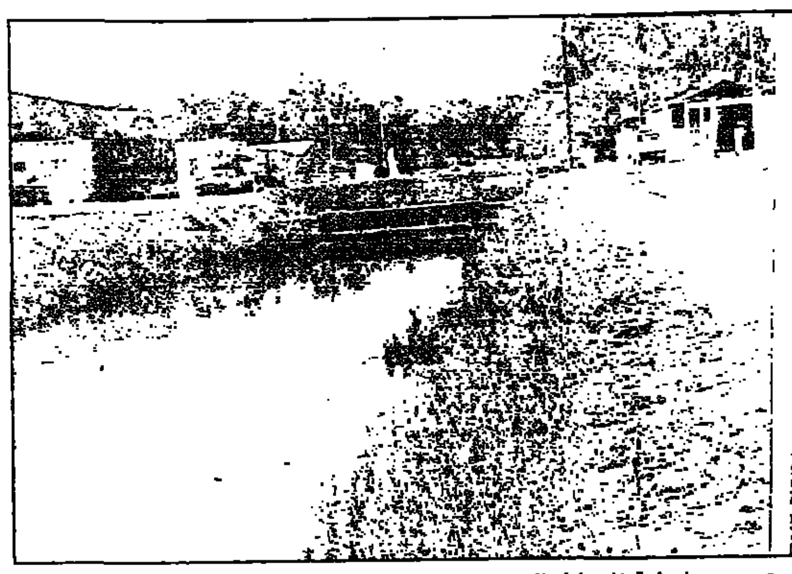

على طرق المصارف الزراعية تقوم الورش بين حين واخر محل الزرع والنخل وبحيث اصبحت طرق المصارف مواقع استراتيجية ومغرية ماديا .

والآن ندخل الى وصف الصورة القائمة والعوامل المؤثرة « سلبا » لانها المعنية في هذا الموضوع ونترك الكلام عن الانشطة والجهود المشكورة الى موضوع اخر نرجو ان نوفق الى تقديمه في المستقبل ان شاء الله .

وسيكون الضرر القائم والناتج عن دفن البحر اول ما نتناوله في هذا الموضوع :

امامنا الآن ساحل ممتد بامتداد المدينة وقراها من الواجهة الشرقية . الى هذا الساحل تنتهي المصارف الزراعية (فضلات الماء المالحة الضارة) «ونرى ما بين مئة متر او اكثر مصرفا تابعا للاهالي يصب فضلات الماء ويكون ممتدا ومتواصلا عبر النخيل ربما الى الاف الامتار . وهناك الاهم وهو المصارف الرئيسية التابعة لوزارة الزراعة والمياه والتي خدمت المنطقة خدمة كبيرة حيث تنتهي كل شبكة للصرف بمصرف رئيسي يصب كالنهر في البحر .

وعندما بدا دفن مخطط الناصرة في طرف العمران الشمالي للمدينة لم تاخذ البلدية في حسابها موضوع هذه المصارف الحكومية او التابعة للأهالي .. ومضت عمليات الدفن وبدأ الماء يرتفع مستواه في مصارفه ويرتد الى النخيل . ولكن المشكلة لم تكن بمثل هذه البشاعة التي هي عليها الآن حيث راح مخطط الناصرة يزحف ولا شيء يوقفه الى الشمال نحو منطقة « الرامس » الزراعية

إنسداد المصارف الزراعية حالة تستدعي المعالجة الفورية

الشهيرة شرق العوامية .. ومع زحفه يدفن جميع نهايات المصارف بدون رحمة ولا مراعاة لنعم الله « النخل والزرع » بل لا مراعاة لأصحاب هذه النخيل واعتراضات ومكاتبات فرع « التحسين الزراعي بالقطيف » .

وحين وصل الدفن الى نهاية المصرف الرئيسي الوحيد والكبير لشبكة صرف المنطقة الرابعة التابعة لوزارة الزراعة والمياه وهو عبارة عن مجمع لمصارف متعددة ـ تفاقم الأمر وطفحت المياه وانتشرت في كل اتجاه حتى انها غطت معالم الطرق الترابية التي يسلكها المزارعون في مناطق بعيدة عن هذا الصرف كما غطت معالم الطريق الترابي الذي تسلكه سيارات الصيادين عبر « الرامس » الى البحر وانتشرت المستنقعات التي استراح الناس منها بعد فتح هذه المصارف الحكومية واصبحت بعض الاماكن التي كانت مزارع عبارة عن مستنقعات جديدة من المياه .

مكتب التحسين الزراعي بالقطيف اشتكى من ان معاملاته تدور أكثر من تسعة اشهر لحل هذا المازق وايجاد حل لهذه المياه المرتدة غير المتوقفة . واشار الى المزارع والنخيل التي تهلك وباستمرار .. ولم يكتف المكتب بمكاتبة البلدية المسئولة وربما المعذورة بل طلب عقد اجتماع معها وتم في الاجتماع الطلب لأصحاب هذا المخطط ان يقوموا بفتح طريق لهذا المصرف المهم الى البحر أو تقوم البلدية بعمل ذلك على حسابهم وتحصيل قيمة التكلفة مضاعفة .

ولا يهمنا الآن استعراض كل تفصيلات هذه الخطابات والمعاملات الدائرة منذ شهور ولكن يهمنا لتوضيح الصورة تماما ان نعرض وجهة نظر مكتب التحسين الزراعي الذي اوضح ان هذا الوضع لا يسمح بالانتظار يوما واحدا . علما بان المكتب توقف الآن عن عملية التنظيف والصيانة للمصارف المنتهية لهذا المصرف الكبير لان عملية التنظيف لا تفيد ما دامت نهاية المصرف محجوزة بالرمال .

جدير بالاشارة انه قد سبق للبلدية ان دفنت مخططا اخر جنوب شرق القطيف وقامت بعملية تمديد للمصرف المنتهي الى هذا المخطط وهو المصرف الرئيسي للشبكة الثالثة ونفذته حسب المواصفات المطلوبة فلماذا لا يتم تطبيق هذه العملية الآن بالنسبة للمصرف الرئيسي للشبكة الرابعة المنتهي الى مخطط الناصرة ؟

يعرف الجميع بالطبع ان اي مصرف تابع للوزارة لا بد ان يكون له حرم على جانبيه لدخول وسير معدات الصيانة وهذا معناه ان يقتطع من مخطط الناصرة شارع لا يقل عرضه عن ١٢ مترا يشق المخطط عرضا الى البحر ـ إذا بقي بحر ـ ويمتد عبره المصرف وفق المواصفات الفنية كما تم تنفيذه في مخطط المنطقة الخامسة .. الأمر الذي يجعلنا ندرك مدى ما تنظر اليه البلدية بعدما اصبح المكان املاكا .

ولكن موقفها « كطرف حائر » والحالة ضرورية ليس مقبولا ابدا وهو من الامور التي ننتقدها في ادارة البلدية الحالية . فاذا قلنا ان دفن البحر خطا من البداية فكيف يكون موقف البلدية موقف حيرة إزاء الاضرار الجوهرية المترتبة عليه .

إن اقل ما يمكن فعله هو المطالبة بتشكيل لجنة من جهات مسئولة لها علاقة بالموضوع لتقف على الطبيعة على هذه الاضرار على نحو سريع .. وهناك الآن مخطط « المجيبية » والذي قد يؤدي استمرار دفنه بمحاذاة نخيل ومزارع « العياشي » الى مثل هذه المشكلة تماما حيث هناك صرف رئيسي تابع للوزارة ومصارف أهلية متفرقة .

ناتي الآن الى عموم مشكلة النخل والزرع في القطيف .. واول ما يتبادر الى الذهن للحفاظ على هذه الثروة الطبيعية العظيمة هو أن تبادر الوزارة الموقرة الى تعميم مشروع الري والصرف على سائر المناطق الزراعية بالقطيف .

ان المبادرة الى تعميم هذا المشروع وانجاز دراسته التي تجرى الآن في الوزارة لن يحقق اشياء مهمة فقط بل سيدفع الكثير من الغوائل ضد النخل ومساحات الزرع .

أولا ـ ان الري والصرف بالطرق العلمية الصحيحة من شانه حفظ كميات المياه المبعثرة والتي تجري الآن في كثير من المناطق بدون هدف .

ثانيا ـ أن نشاط "التحسين الزراعي" وهو الفعال الآن في المنطقة يترافق كالعادة مع تعميم هذا المشروع .. فأينما وصل المشروع وصل هذا النشاط .. لانه نشاط مبني من الأساس على سلامة الأساليب الزراعية والتي اهمها الري والصرف .

ثالثا ـ دعم مكتب التحسين الزراعي بالمهندسين وبالاجهزة والمعدات اللازمة لتوسيع نشاطه على سائر المنطقة .. فاذا كان عمله الآن مقتصرا على جزء صغير من المنطقة فان تعميم نشاطه يستدعي حتما مضاعفة الامكانيات بصورة كبيرة .

ولا يفوتني هنا ان انوه بجهود هذا المكتب الكبيرة الذي يحيل الأرض الخراب عمارا ويجهزها كالعروس قبل ان يسلمها الى صاحبها .. فلو كان هذا النشاط عاما لما تردد الكثيرون الآن في ممارسة المهنة او العودة اليها .

لقد زرت بمرافقة السيد مدير المكتب منطقة ام الحمام العامرة بنشاط التحسين الزراعي .. ويشهد الله ان ما رايت شرح صدري وانساني الغم الذي جئت من اجله لهذا المكتب .

رايت اراض سوداء خربة يقف بازائها الفلاح ينظر بعفوية طفل ما تصنع له الوزارة .. تزيل الجذوع اليابسة وتكشط وجه الأرض المغبر وتحفر وتحرث له وتعد الحقول والبذور وتقدم الارشاد المهم ثم تقدمها له جاهزة مع فتحة الري الخاصة بمزرعته او نخله .

بحور من فضلات المياه المالحة والضارة ترتد على النخيل والمزارع بسبب دفن البحر الذي سد مصارف المياه الزراعية سواء ما كان منها تابعا للوزارة او الاهالي .

تعميم مشروع الري والصرف ونشاط « التحسين الزراعي » ضمان لعودة المزارعين

تحقيق :
عبدالله الدبيسي
تصوير :
مسفر الغامدي

كل ذلك بمجرد طلب الفلاح . وثمنه ان يزرع ويتعهد زرعه . ولذلك يجد الجميع هذه المنطقة متفوقة في نشاطها الزراعي تفوقا لا يقارن باي منطقة اخرى . ويتمنى الجميع كذلك ان يتم تعميم هذا النشاط وقبله بالطبع تعميم مشروع الري والصرف باسرع وقت ممكن .

إن هذا وحده كما أشرت قبل قليل يدفع الغوائل عن مستقبل الزراعة واراضي الزرع ؟ في القطيف فهو يدفع من ترك المهنة للاقبال عليها ويجعل الأرض المهجورة عامرة بحيث لا يحدث اي تعد عليها من هذا الطرف او ذاك .

وهنا لا اريد ان اترك الموضوع بعد ان وصلت اليه قبل الاشارة الى واجب الحماية من قبل وزارة الزراعة والمياه لاراضي الزرع المهجورة الآن فحيث ان من المحتمل تاخر تعميم مشروع الري والصرف بعض الوقت وحيث ان نشاط التحسين الزراعي لن يصل الى المناطق الاخرى اثناء ذلك مما يترتب عليه بقاء هذه الاراضي خالية فان احتمال ضياع هذه الأراضي كبير وقائم بل هو حادث الآن .

اذكر على سبيل المثال منطقة « الرامس » التابعة للعوامية فهي منطقة شهيرة ببعض الثمار كالطماطم والبطيخ وكانت عامرة على كبر مساحتها قبل سنين بالمزارع .. اما الآن فان معظم مساحتها خال بسبب نقص المياه وملوحته وتعثر وصوله بعد التغييرات العمرانية ودفن كثير من السواقي . هذه المنطقة الشهيرة جدا والتي تبيع ثمارها من الطماطم المتميز بضعف السعر اصبحت مهددة اليوم بمخطط الناصرة من الجنوب وبعض المخططات القادمة « ربما » هذا بالاضافة الى من فتح عينيه عليها اكثر من مرة .. كل هذا كان يكفي لضياعها لولا ان أهل العوامية يملكون صكا شرعيا عليها منذ عشرات السنين كارض عامة لمن اراد ان يزرع .. وكله ايضا يكفي لاستمرار احتمال ضياعها اليوم او غدا .

وهذا مثال اسوقه لنلمس مدى خوف الجميع على مناطق الزرع .. ومن شان هذا ان يحث الوزارة على المسارعة في تعميم النشاط الزراعي الرسمي لتعود الأراضي المهجورة ويعود المزارعون .

اما الواجب الآخر والمهم في نفس الوقت فهو ان تتفق الوزارتان : وزارة الزراعة والمياه .. ووزارة الشئون البلدية والقروية على دراسة هذا الوضع باهتمام .

ويبدو ان تامين الامتداد العمراني للقطيف وقراها هو اهم ما يحفظ لأراضي النخل والزرع ديمومتها لانه يرفع الحاجة الى استغلالها للاغراض العمرانية ويفتح منافذ للمدن والقرى ضرورية .

صورتان لمصرف زراعي في جريانه العادي . واخر ممتلىء يفيض على ما حوله بسبب دفن نهايته ومصبه في البحر

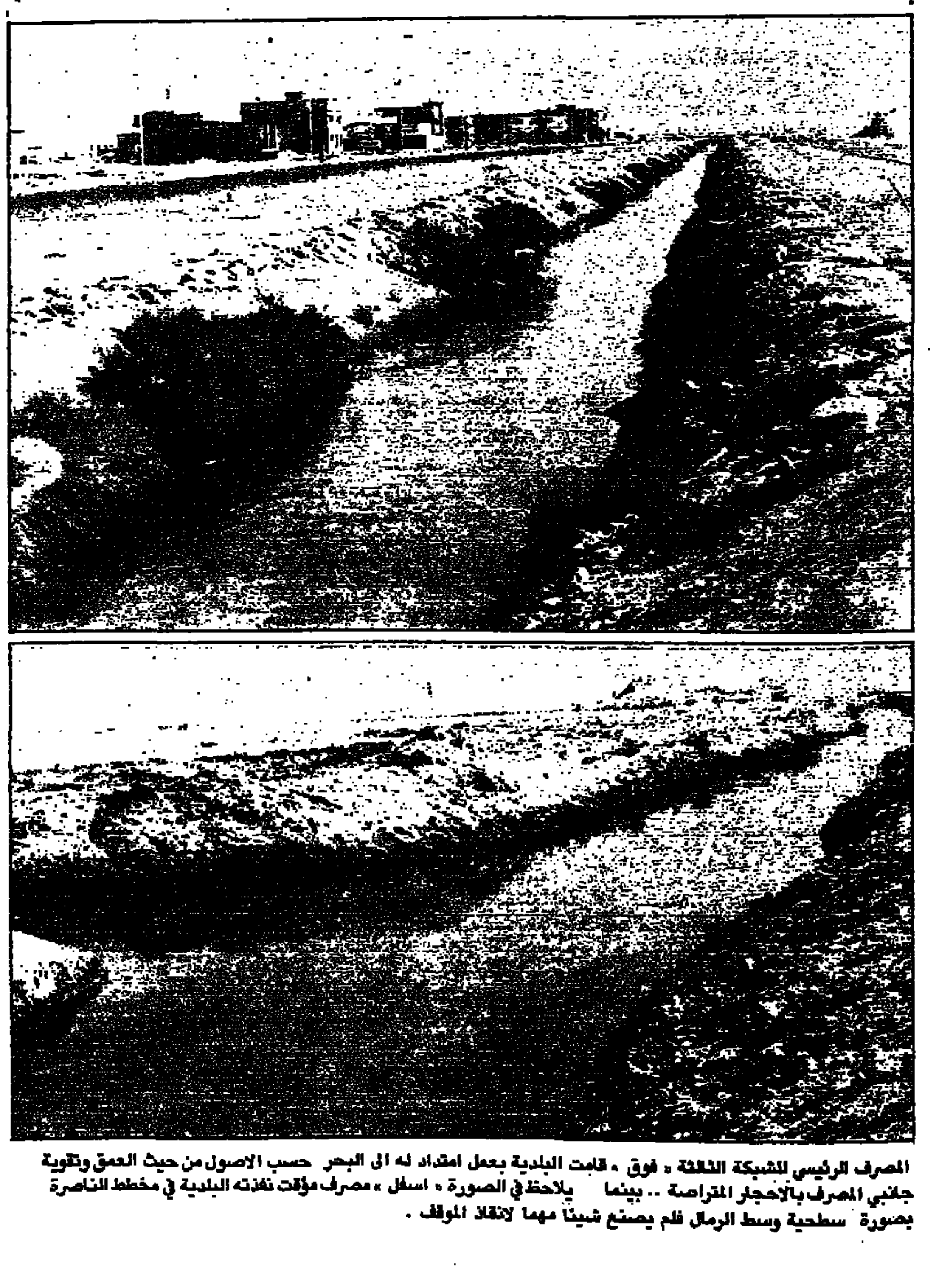

المصرف الرئيسي للشبكة الثالثة « فوق » قامت البلدية بعمل امتداد له الى البحر حسب الاصول من حيث العمق وتقوية جانبي المصرف بالاحجار المتراصة .. بينما يلاحظ في الصورة « اسفل » مصرف مؤقت نفذته البلدية في مخطط الناصرة بصورة سطحية وسط الرمال فلم يصنع شيئا مهما لانقاذ الموقف .

للمعلومية فقط

● ● اتصل أحد المواطنين يؤيد المطالبة بتحديد مهور الزواج في المنطقة الشرقية .

ان المشكلة التي يعانيها اغلب الشباب هي تكاليف الزواج وارتفاع المهور وادعوا اهالي الشرقية ورجال الدين الى القضاء على هذه المشكلة ، اضافة الى كثرة العوانس التي بدأت تتفشى في اغلب الاسر نتيجة المغالاة في المهور .

ونطالب مرة اخرى التدخل الفوري ونتمنى ان تقام ندوات ومحاضرات عن هذا الغلاء الفلحش ، كما اتمنى من خطباء المساجد ان يتطرقوا للحديث عن الولائم وارتفاع المهر ... وسامحونا .

عبدالله الغشري

أخبار المجتمع

○ عبدالرحمن العقاد

❊ يغادرنا الشاب عزام مطلق الخالدي الموظف بامارة صفوى للسفر الى عدد من الدول الافريقية لاجراء بعض الفحوصات الطبية .. بالسلامة .

❊ غادرنا الى الرياض السيد منصور هلال مدير مركز الخدمة الاجتماعية بالقطيف لحضور حلقة دراسية في التنمية الاجتماعية وتستغرق شهرا .. نتمنى له التوفيق .

❊ رزق السيد نائف الخالدي من افراد القوات المسلحة بالطائف بمولود اسماه « فواز » جعله الله من مواليد السعادة والخير واقر به عيون والديه .

❊ عاد يوم امس الاول السيد عبدالرحمن العقاد مدير العلاقات العامة بالهاتف السعودي بالمنطقة الشرقية بعد حضور الدورة الدراسية في إدارة الافراد والوقت في مركز التدريب العام للهاتف السعودي بالرياض .

❊ عاد الى الدمام قادما من مكة المكرمة السيد عبدالله عبدالقادر البلوشي ممثل العلاقات العامة بمؤسسة السكة الحديد الحكومية السعودية بعد ان انهى بعض الاعمال الخاصة بالمؤسسة .. يا هلا .

مديرة المدرسة تقول :

فتياتنا لا ينفع معهن سوى الضرب !

لقد حدث هذا اليوم « ١٤٠٢/٣/١٦ » ما لم يكن بحسبان اي أم سعودية غيورة على سمعتها وسمعة وطنها ومستقبل بناتها وذلك عندما دعينا نحن الامهات الى حضور مجلس الأمهات السنوي بمدرسة الجبيل الثانية للبنات كالمعتاد واوضح لكم ما حدث بالتفصيل :

عندما افتتح الاجتماع بكلمة مديرة المدرسة الى الامهات وحثت فيها الأمهات على مساعدة بناتهم على المواظبة والاجتهاد ثم تركت الكلمة او المناقشة للأمهات .. وحين تقدمت احداهن متسائلة عن ضرب الطالبات وابدت رأيها بان ذلك يسبب لهن عقد نفسية وكراهية للمدرسه والمدرسة بعد ذلك اجابت مديرة المدرسة وخصت الأمهات السعوديات « فقط » واستثنت الجنسيات الاخرى الذين وضعتهم « على الراس » واتهمت السعوديات بان بناتهن في الشوارع والمعارض والخياطين والاعراس وان الأمهات لانفسهن مشغولات بالزيارات في العصر وانهن لا يهتمون بامور بناتهن .. وقالت ان البنات « لا يمشون » إلا بالضرب .

كل هذه الاهانات وجهت الى الأمهات السعوديات المدعوات في هذا الاجتماع من اخت لهن « سعودية » فانني اتساءل عن مستوى هذه المديرة واسلوبها ونظريتها تليق بمستواها كمديرة مدرسة .. وكذلك اتساءل عما اذا كان بقي اي رغبة لدى اي ام سعودية بان تحضر مثل هذا الاجتماع لتنال الاهانات على مسمع من اخوتها من الجنسيات الأخرى وخاصة من سعودية مثلهن .

« أم ومواطنه »

● تعليـــق :

نحن قد نختلف مع الأخت المواطنة في مسالة ان المديرة تقصد كل ام في كلامها .. وهذا الكلام « بالطبع » موجه الى من هي في موقع الاتهام .. ولكننا لا نوافق المديرة في أن الفتيات « لا يمشين » إلا بالضرب .. لان الضرب لا يمكن ان يصلح خطا .. إن لم يصلح هذا الخطا بالتفاهم .. كما ان تخصيص الأم المواطنة باللامبالاة دون غيرها فهذا غير صحيح لأن اخطاء الأسرة وتخلفها موجود لدى كل المجتمعات العربية والعالم الثالث .. وشكراً ..

❊ « المحـــرر »

أين الرقابة على الأغذية ومصانع المرطبات ؟

جاءنا المواطن الشاب علي ابراهيم الدرورد في يوم الثلاثاء ١٤٠٢/٤/١هـ واحضر معه زجاجة (ميرندا) وبداخلها قطعة ورقية مكتوب على قطعة الورق (بدره) رغم ان الزجاجة مختومة .. واحضر معه ايضا زجاجة (اونجينا) مختومة ايضا وبداخلها (حبيباتلاصغيره) تشبه حبات الرمل .

مع العلم اننا نشرنا في يوم الثلاثاء ١٤٠٢/٣/٢٤هـ زجاجة (ميرندا) بها (نبابة) وزجاجة سفن أب بداخلها (ورقة لعب) .

واحضر المواطن قطعتين من جبنة (كروجان) منتهية الصلاحية منذ اربعة شهور اشتراها من (مخزن البيع المفرق) في (ارامكو) اي ان هذا المخزن يبيع الجبن غير الصالح للاكل لأن الشركة المنتجة كتبت تاريخ انتهاء صلاحيته .

● ولدينا علبتين من (شوربة الطماطم) منتهية الصلاحية منذ شهر ابريل الماضي .. اي منذ ٩ شهور ولكنها لا تزال تباع وبكميات كبيرة في سوبرماركت (السيفوي) بالدمام .. وكنا نفترض وجود الأغذية غير الصالحة في اي دكان الا ان نجد في (السيفوي) وسبق لي أن اخبرت مدير (السيفوي) بالخبر الى وجود بعض الأغذية المنتهية الصلاحية .. حسب ماهو مكتوب عليها في محلهم .

ايـن الرقابة يا مصانع المشروبات على منتوجاتكم وأين

رقابة ارامكوا على الاغذية .. ارامكو تبني المستشفيات لمعالجة موظفيها وعائلاتهم ولكنها توفر اسباب المرض في (السوبرماركت) بالطبع (بغير قصد) ولكن بسبب انعدام الرقابة .

ثم لماذا الحكومة تبني المستشفيات اذا كانت مصانع (المرطبات) تقدم ايضا أسباب المرض مجانا للمواطنين بل وتبيعها لهم .

نحن نطلب من ارامكو تكثيف الرقابة على الاغذية .. ونطالب الاقسام الصحية في البلديات بزيارات ميدانية لمكائن ومصانع المرطبات ومشاهدة مدى نظافة العمال .. ومدى اهتمامهم بنظافة ما ينتجونه . لكي لا نعطي الفرصة لحالات التسمم التي تزور مستشفياتنا ومراكزنا الصحية بسبب انعدام النظافة .

فهل يهتم كل مصنع بنظافة ما ينتجه ؟ وهل يهتم كل

سوبرماركت بالمحافظة على صحة رواده ؟

علما اننا سبق وان كتبنا ان هناك أسواق مركزية ودكاكين .. لا تعرف ماذا تعني صحة المواطن وحتى وماذا تعني الرقابة الصحية على الاغذية .. لو هناك رقابة حقيقية ودقيقة لما وجدنا مثل هذه الحالات .. وشكرا .

❊ المحرر

لكي لا تقع الجبيل في (خطأ) الدمام

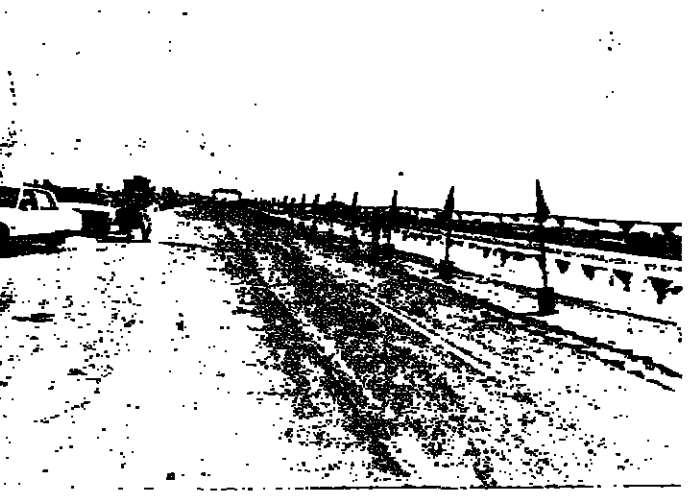

مدينة الجبيل لها مستقبل باهر في جميع المجالات وهي تحظى باهتمام المسؤولين في هذه البلاد العزيزة ــ وهذا شيء جميل يعتبر دين في أعناق المواطنين .

وبالأمس القريب وقعت اتفاقية تمديد خطوط المجاري الجديدة في مدينة الجبيل . ولكن لي ملاحظة صغيرة وهي كثرة الحفريات في مدينة الدمام بسبب تمديد المجاري الجديدة والزفلتة السيئة في بعض شوارع الدمام وما ترتب عليها من حوادث وغيرها . والآن بصدد هذا الموضوع لا نريد ان يتكرر مثل هذا العمل في مدينة الجبيل وذلك بالعمل والملاحظة الشديدة على الشركة المنفذة لهذا المشروع الخيري وحبذا لو كان هناك تنسيق بين البلدية والهاتف السعودي وشركة الكهرباء حتى يعم الخير وتظهر المدينة بالصورة التي تتلائم مع سمعة هذه المنطقة التي لا ينكرها اي شخص .

وفق الله المسؤولين الذين لا يدخرون جهدا لراحة المواطن .

سعد سعود البليس
جمرك ميناء الجبيل
التجاري . الجبيل

ابتسامة □

قال الطبيب لمريضه الذي يحاول اقناعه بالاقلاع عن تدخين السجائر .

هل قرأت المقال الذي نشرته المجلة عن اخطار التدخين

ــ اجل ..

وماذا قررت بعد ذلك .

ــ ان اقلع عن القراءة .

القارىء
عبدالله علي العميرة

« تلكس »

صالونات الرجال في الدمام والخبر لأحدث واجمل قصات الشعر يمارس العمل فيها الاخوة اللبنانيون .. نجد صالوناتهم شبه صالات الديسكو وقيمة قصة الشعر مع الأدوية المستعملة في الغسيل مع السيشوار تتراوح ما بين الخمسة وثلاثون ريالا الى المائة وعشرون ريالا فيا بلاش ؟!

طارق ابراهيم

رد خاص

❊ الاخ احمد المنسف ، قرية السيايرة

❊ الاخ محمد نازح العنزي

نرجو الاتصال بصفحة « اليوم والناس » للاهمية .. وشكرا .

هل من متعظ

١ ــ سئلت عائشة عما كان يصنع الرسول في اهله فقالت « كان ما يكون في مهنة اهله » « اي في خدمتهم ، فاذا حضرت الصلاة خرج الى الصلاة .

الرسول عليه السلام كان يساعد اهله بالرغم من كثرة مشاغله وعظم المسئولية الملقاة على عاتقه .

اما في وقتنا الحاضر عندما نسأل اي زوجة عما يصنع زوجها فتكون الاجابة :

شرب شاي وقراءة جرائد ونوم واكل ومعظم الوقت في الخارج في غير الدوام .. يعني في غير وقت الدوام (اكل ومرعى وقلة صنعة) .

٢ ــ الزاوية اليومية التي تخصص لاي صحفي خطأ ويجب ان تكون على الاقل اسبوعية لان الكاتب يضطر ان يكتب اي شيء المهم ان يملي تلك الزاوية والضحية دائما هو القارىء .

٣ ــ ايتها الزوجة لا تجعلي راتبك هو سبب الخلاف بينك وبين زوجك فالحياة الزوجية شركة ليس المهم من يدفع ولكن المهم ان تكون الشركة على اساس قوي وتبقى على ذلك . حرام ان تحطم وتهدم تلك الشركة بسبب المادة التي طغت على عقولنا وقلوبنا فاصبحنا في سبيل ذلك نرى الخطأ صواب والصواب خطأ .

٤ ــ منظر هزني وتألمت منه كثيرا .. زوجة وزوج ذهبا ضحية حادث وتركا اطفالهما يبحثون عن شيء لا يمكن تعويضه .

ولا ادري ما هو السبب الذي يجنى من (السرعة) التي ترمل زوجات .. وتشرد اطفالا .. وتثكل امهات .. فهل من متعظ .

اسماء احمد الهاشم

« مباري » تطلب مستوصفا

نحن سكان (مباري) التي تبعد عن القصيم ١٦٠كم وعن عقله الصقور بما يقارب ٣٠كم في الصحراء نتقدم الى المسؤولين في وزارة الصحة وعلى رأسهم الدكتور حسين الجزائري املين ان يحظى طلبنا هذا بالاهتمام فنحن بحاجة ماسة الى وجود مستوصف لخدمة هذه البلد فاملنا بالله ثم بالمسؤولين بايجاد مستوصف لخدمة مواطني هذه القرية وكلنا امل في تحقيق ذلك .. وتقبلوا تحياتنا وشكرا .

عن اهالي مباري
سعود علي الحربي

اقتراح

لا شك ان القطار عندما يعبر الطرق التي داخل مدينة الدمام يسبب ازدحاما مع العلم انه يمر بشوارع عديدة .. كما انه يمر بجوار بعض المنازل والمدارس ويسبب ازعاجا لهم .

لذا نقترح ، ان تكون محطة القطار على طرف مدينة الدمام وليس في وسط البلد .

ارجو ان يقبل هذا الاقتراح لصلحة الجميع ودمتم .

المواطن علي فهد البيشي
جامعة البترول والمعادن

شاب يمني مقيم يرغب الانتساب

انا شاب عربي من ابناء اليمن اجبرتني ظروف لا داعي لذكرها للتخلي عن دراستي الجامعية ومن ثم الوصول الى المملكة لطلب المعيشة .. وانا الان ولله الحمد على احسن حال ولكن حبي للعلم والمعرفة لايزال يحز في نفسي ولي رغبة في مواصلة الدراسة الجامعية في احدى جامعات المملكة كمنتسب وفي اي كلية مع العلم ان لدي ثانوية عامة ــ قسم علمي ومعدل ٦١٪ .

❊ تعليق :

مع التحية الى جامعة الملك عبدالعزيز الموقرة ..

حظك اليوم

يكتبها : سليك بن السلكه

● الميزان والعقرب :

انت مثقف (كما تقول وكما تدعي) .. وكما (تقص) على عباد الله ولكن ثقافتك ليس لها وجود في تصرفاتك ومعاملاتك .. اذن (وش استفدنا) .. يا اسمر حلو .

● القوس والجدي :

انت جالس في مكتبك .. وعمال شركتك يلعب بعواطفهم الوسطاء والوكلاء وانت تقبع في مكتبك الانيق .. والعمال لا يستطيعون الدخول .. لان السكرتير يوم يقول لهم انك مشغول .. ويوم يقول لهم انك سافرت .. وهكذا .

● الدلو والحوت :

يا بنت الحلال .. اشتريتي لعب لاطفالك ما هو ضروري يشوفها اطفال الجيران .. يشهدوا بغناكم ودلالكم لاطفالكم .. لان جيرانكم (يمدون رجولهم على قدر لحفهم) .. وبيت سالمة .

● الحمل والثور :

يا اخي يا مدير تأكد هل الموظف الذي جاء بـ (توصية طبية) للراحة .. مريض فعلا ام لا ؟

● الجوزاء والسرطان :

لمعرفتي الشخصية بامثالك ولان طفلك سيبلغ سنته الثانية .. بالطبع ستقيم له حفلة كبيرة تنحر فيها الخراف .. بعد ذلك ترمون النعمة في صندوق القمامة .. هل انت مقتنع بما تفعل .. هل جارك الحاج سليم يعلم عن ذلك ؟ وشكرا .

● الاسد والعذراء :

يا اخي الا تعرف ان الزواج يعني الالتزام .. ويعني الاهتمام ويعني المسئولية .. اذن لماذا لا تفهم ماذا يعني الزواج .

نطلب أن تكمل الرئاسة عطاءها

لقد قامت الرئاسة العامة لتعليم البنات بالمنطقة الشرقية مشكورة بفتح روضة خاصة باطفال المعلمات اللاتي يعملن في منطقة الدمام وقراها وهذا ليس بشيء جديد بل الكل يعرفه من سنين . إنما الذي احب ان اقوله هو ان هناك ملاحظة بسيطة ولكنها بالنسبة لأولياء امور هؤلاء الاطفال على جانب كبير من الأهمية الا وهي :

ان تتكرم الرئاسة وتوفر سيارة لنقل هؤلاء الاطفال من والى الروضة الواقعة قرب فندق النمر بالدمام وتكون بذلك قد قدمت اكبر خدمة لآباء هؤلاء الأطفال حيث يوفر عليهم مشقة لخذهم في الصباح الباكر الى الروضة والرجوع لهم عند الظهيرة بالرغم من ان الكثير من هؤلاء الآباء لا يعملون داخل الدمام . والكل يعرف ذلك . وليس من السهل الحصول على سيارة بالايجار تقوم بنفس الغرض .. بالاضافة الى ظروف اعمالهم القاسية التي لا تسمح لهم بالتاخر في الصباح ولا بالخروج عند الظهر ..

اقدم طلبي هذا وكلي أمل بالله ثم بالمسئولين بانني سوف القى التجاوب في هذا المجال كما عودونا دائما ..

وتقبلوا تحياتي ...

اسماعيل القحطاني
الظهران ص.ب : ٥٠

حي البادية يطلب هاتفاً

حي البادية بالدمام من اكبر الأماكن ازدحاما بالعمال حيث يوجد البريد ومكتب للبلدية ومع هذا فالعمال والمواطنون الذين لا يستطيعون ادخال التلفون الى منازلهم لظروف قاسية .. يضطرون للذهاب الى الأحياء الاخرى للاتصال وهذا يأخذ من وقتهم الكثير .

فأرجو ان ينظر اولي الشأن في هذا الطلب وشكراً ..

المواطن
سعد العوز

ردود المسئولين

حملات على مستغلي الأرصفة

سعادة رئيس تحرير جريدة اليوم الموقر
الدمام ص. ب ٥٦٥

السلام عليكم ورحمة الله وبركاته

اشارة الى ما نشر في جريدة اليوم العدد رقم ٣٣٦٨ بتاريخ ١٤٠٢/٣/٩هـ بشأن ضياع الماء في الشوارع واستغلال الارصفة .

عليه نفيد سعادتكم ان المياه الموجودة في الشارع المذكور في الصورة المعلنة هي بسبب كسر ماسورة مياه من الشبكة الرئيسية حيث انه في فصل الشتاء يقل استهلاك المياه مما يؤدي الى ارتفاع الضغط في المواسير وحيث تم اصلاح تلك الماسورة . اما بالنسبة لاستغلال الارصفة فالبلدية بمساندة الامارة حريصة كل الحرص على عدم استغلال الارصفة بمدينة عنيزة وتوجد حملات مستمرة للحد من تلك الظاهرة والبلدية دائما في خدمة المواطن .. ولكم تحياتنا .

رئيس بلدية مدينة عنيزة بالنيابة
صالح العبدالله النداوي

بسبب عدم تقديم اية بيانات لم يثبت الادعاء

سعادة رئيس تحرير جريدة اليوم .. المحترم .

السلام عليكم ورحمة الله وبركاته :

بالاشارة الى التحقيق المنشور بالعدد رقم ٣٣٥١ من جريدة اليوم بتاريخ ١٤٠٢/٢/١٩هـ تحت عنوان « جلسة خاصة مع السائقين والدلالين في موقف .. » بقلم السيد محمد عبدالرحمن والذي تطرق في حديثه الى مدى ملائمة الاجور المعمول بها على بعض خطوط النقل بسيارات الاجرة الصغيرة وهي الدمام ــ الرياض . الدمام ــ الهفوف والى اسناد تشغيل خدمة الليموزين بالمنطقة الشرقية الى شركة اجنبية تتقاضى اجور مرتفعة .

افيدكم بأن أجور النقل التي اشار اليها كاتب المقال تبين انها تتطابق مع التعرفة المحددة من قبل هذه الوزارة لنقل الركاب بالسيارات الصغيرة بين المدن والتي يراعى عند تحديدها شمولها لجميع عناصر تكلفة التشغيل مع تحقيق عائد مناسب لمشغلي هذه السيارات كما تتم متابعتها للوقوف على المتغيرات التي قد تطرأ على تكلفة عناصر التشغيل ويستوجب اعادة النظر فيها وبما يحقق صالح المستفيدين من خدمات النقل ومشغلي السيارات في ان واحد .

اما فيما يتعلق بموضوع اسناد تشغيل خدمة (الليموزين) بالمنطقة الشرقية الى شركة اجنبية تتقاضى اجور مرتفعة فان نظام النقل واللوائح المنظمة لمنح الترخيص لمزاولة هذا النشاط مقتصرة على الشركات السعودية ، والشركة التي تم منحها الترخيص بالمنطقة الشرقية هي مؤسسة سعودية اما تقاضيها لاجور مرتفعة فلم يثبت صحة هذا الادعاء لعدم تقديم اية بيانات تفيد التحقيق الذي قامت به هذه الوزارة في هذا الخصوص .

امل ان اكون قد اوضحت حقيقة ما نشر بجريدتكم الغراء .. شاكرا لكم حسن تعاونكم لما فيه تحقيق المصلحة العامة .

ولكم تحياتنا

وكيل وزارة المواصلات لشؤون النقل
مهندس/ احمد يوسف التركي

ثلاجات نورج العالمية الشهيرة

شاهدوها الآن عند أقرب موزع نورج أو في صالة عرض مصنع الزامل للمكيفات

موزعو أجهزة نورج بالمملكة

الدمام :
مؤسسة صالح الصالح ت ٨٥٦١٥٧٨
مؤسسة عارف البراك ت ٨٣٢٣٤٢٨

الخبر :
مؤسسة الحزام الأخضر ت ٨٦٤٦١٩٥
مؤسسة علي م.م. القحطاني ت ٨٦٤٤٠٢٧
مؤسسة البلوشي التجارية ت ٨٦٤٠٢١٦
مؤسسة اليامي والقحطاني

سنابس :
مؤسسة حسن الدامن

القطيف :
أحمد بن علي العطل ت ٨٥٥١٢٨٨
مؤسسة ابو السعود التجارية ت ٨٥٥١٧٠٦

دارين :
احمد عبد الله الماجد

نورج
غسالات . طباخات . ثلاجات

احدى شركات الزامل

□□ وسط مد ثوري طويل ودام ..

تغييرات سياسية جديدة في أمريكا اللاتينية

سان خوسيه ـ ا ف ب :

تستعد امريكا الوسطى التي تعاني من مد ثوري طويل ودامي لمعارك سياسية جديدة تجرى ولكن بسلاح التصويت هذه المرة في كل من كوستاريكا وجواتيمالا والسلفادور .

وتكتسب هذه الانتخابات اهمية خاصة ولاسيما في السلفادور حيث يتقرر قدر كبير من مصير المنطقة .. ذلك ان مختلف الدوائر الدبلوماسية في المنطقة ترى انه اذا انتقلت السلفادور الى المعسكر الماركسي فسوف تلحق بها البلدان الاخرى سريعا ويرى نابليون دوارت الرئيس المسيحي الديمقراطي للسلفادور ان الانتخابات لاختيار جمعية تاسيسية تجتمع يوم ٢٨ مارس القادم حتى ولو كان ذلك تحت وابل من الرصاص هي الطريق الوحيد لحل الازمة السياسية التي راح ضحيتها ٣٠ الف قتيل وادت الى نزوح مائتي الف مدني عن البلاد .

وتشترك في هذه الانتخابات سبعة احزاب تتراوح بين الوسط واليمين المتطرف لكن المعارضة اليسارية لن تشترك فيها فقد اعلنت جبهة فارابوندو مارتي للتحرير الوطني ان الحرب الاهلية ستستمر قبل واثناء وبعد الانتخابات .

ومع ذلك قد اعلنت قيادة الجبهة استعدادها للبحث عن حل للنزاع عن طريق المفاوضات .

وفي جواتيمالا حيث يقارب نشاط حرب العصابات مثيله في السلفادور فان فرص حدوث تغيير جذري عن طريق انتخابات الرئاسة التي ستجرى يوم ٧ مارس القادم تبدو اقل احتمالا .

وقد اعلن المرشحون الاربعة وهم ثلاثة من اليمين وواحد من الوسط برامج تضع في المقام الاول اقرار السلام في البلاد واجراء اصلاحات اجتماعية فورية لمحاربة نفوذ الجماعات الشيوعية بين السكان .

ومع ذلك فان مرشحي الاحزاب الرسمية التي تساند الحكومة الحالية هم الذين لديهم الفرصة الاكبر في الفوز بها مثل الجنرال انيبال جويفارا وزير الدفاع السابق .

ويتساءل المراقبون عن المدى الحقيقي الذي ستذهب اليه الوعود الانتخابية .

وفي كوستاريكا لن تشكل انتخابات ٧ فبراير التي سيختار الناخبون فيها رئيسا و٥٧ نائبا سوى خطوة عادية جديدة في عملية ديمقراطية طويلة تجري منذ الحرب الاهلية لسنة ١٩٤٨ .

وتفيد كل استطلاعات الراي ان حزب ليبراسيون ناسيونال ومعناه التحرير الوطني الاشتراكي الديمقراطي هو الذي سيفوز في هذه الانتخابات بمرشحه لويس البرتو مونج وكان هذا الحزب هو الذي سيطر على الحياة السياسية لكوستاريكا طوال ثلاثين عاما .

غير ان المهمة التي ستواجه الفائز ستكون ثقيلة للغاية ذلك انه اذا كانت قعقعة السلاح لم تسمع في هذا البلد الديمقراطي الذي لاجيش له الا ان الوضع الاقتصادي الذي تخلفه حكومة الوسط الحالية وراءها يبدو ماساويا الامر الذي سيفرض على الحكومة القادمة ان تتخذ تدابير تقييدية لانقاذ الاقتصاد .

اما هندوراس فقد انتخبت في الشهر الماضي اول رئيس مدني لها بعد عشرين عاما من الديكتاتورية العسكرية وقد تولى الرئيس الليبرالي الجديد روبرتو سوازكوروفا مهام منصبه يوم الاربعاء الماضي مفتتحا عصرا جديدا من الامل لهذا البلد الذي يعتبر افقر بلدان المنطقة .

وفي نيكاراجوا لن تجري الانتخابات قبل عام ١٩٨٤ اذ اعلن السندينيون ان الشعب صوت بدمائه عندما اطاح بنظام سوموزا الديكتاتوري في يلويو ١٩٧٩ .

واخيرا في بناما ستتوج العملية الديمقراطية التي بداها الجنرال عمر توريجوس منذ خمس سنوات باجراء انتخابات سنة ١٩٨٤ .

شميت يجتمع مع رئيس الوزراء الفرنسي

بـون ـ واس :

اجتمع المستشار الالماني الغربي هيلموت شميت امس مع بيير موروا رئيس الوزراء الفرنسي الذي وصل الى بون في وقت سابق امس في زيارة قصيرة تستغرق عدة ساعات وتناول الاجتماع الوضع في بولندا وعدد من المسائل ذات الاهتمام المشترك اضافة الى العلاقات الثنائية بين البلدين .

باباندريو يشترك في اجتماعات حلف الاطلسي

اثينا ـ ا ف ب :

علم من مصدر رسمي (مساء الجمعة في اثينا) ان اندرياس باباندريو رئيس الوزراء ووزير الدفاع اليوناني سيتوجه الى بروكسل ليشترك في مؤتمر حلف الاطلنطي يومي ٨ و٩ يونيو القادم .

وكان باباندريو قد حضر في شهر ديسمبر الماضي اجتماع الخريف لمنظمة معاهدة شمال الاطلنطي بصفته وزيرا للدفاع والمح في عدم صياغة بيان ختامي .

وفد مشترك لتقصى الحقائق عدوان جنوب افريقيا على دول المواجهة

سالزبوري ـ ا ف ب :

وصل الى سالزبوري قادما من لوساكا وفد مشترك يمثل دولا من افريقيا وجزر البحر الكاريبي والمحيط الهادي والجماعة الاوربية بهدف تقصي الحقائق في دول خط المواجهة وكان قد زار من قبل انجولا وزامبيا .

وسوف يختتم الوفد المكلف بتسجيل الاثار المترتبة على عدوان جنوب افريقيا على دول خط المواجهة مهمته بمقابلة يجريها يومي السبت والاحد مع سلطات زيمبابوي .

وسوف يشترك الاعضاء بعد ذلك في اعمال الدورة السنوية الاولى للجنة التي تمثل دولهم والتي تستمر خلال المدة من اول فبراير الى الخامس منه

وكان في استقبال الوفد بالمطار ديديموس موتاسا رئيس برلمان زيمبابوي وصرح جوفاني برساني ايطاليا وفرانسيس بوتاجيري اوغندا رئيسي الاجتماع في خلال مؤتمر صحفي قصير انه من المناسب اجبار جنوب افريقيا على منح ناميبيا استقلالها .

وصرح برساني ديمقراطي مسيحي بانه ينبغي ممارسة كافة الضغوط الممكنة ضد جنوب افريقيا لتحقيق هذا الهدف واكد ان مشكلة التمييز العنصري والعزل العنصري تخص العالم كله لان هذا يعد من صميم مشكلة حقوق الانسان .

ويناقش المكتب المتساوي الاعضاء لهذه الدول اربع وثائق من بينها التقرير الذي يعده الوفد .

كما سيناقش المشتركون في الاجتماع تقرير حول الجوع في العالم اعده برونو فريرو وتقريرا ثانيا حول الطاقة اعده سيدنوري صديق السودان واخر حول تطبيق اتفاق لومي المعمول به حاليا بين مجموعتي الدول ويذكر مصدر قريب من المؤتمر ان مشكلات السكر قد تطرح على بساط البحث .

ويوضح نفس المصدر اخيرا ان مكتب اللجنة المتساوي الاعضاء سيجتمع ابتداء من مساء الاحد للتمهيد لاعمال المؤتمر الذي سيفتتح بعد ظهر الاثنين .

فرنسا تريد أن تبقى مستقلة وقوية عسكريا

باريس ـ ا ف ب :

ذكر شارل ارنو وزير الدفاع الفرنسي في مقالة نشرتها صحيفة (لوفيجارو) الفرنسية امس (السبت) ان امتلاك اداة عسكرية لا تزال الضمان والمعقل الاخير لاستقلالنا القومي .

واوضح وزير الدفاع الفرنسي انه في هذا التشكيل العسكري تعد (القوة النووية الاستراتيجية هي الملجأ الاخير الذي حدد رئيس الجمهورية دوره بدقة عدة مرات) .

واضاف ان فرنسا تطور استراتيجيتها الذاتية للردع نظرا لان الدول الكبرى تجد نفسها وحيدة عند اتخاذ اختبارات حاسمة . واستطرد قائلا ان امن فرنسا ليتوقف على التي اكدت فرنسا ولاءها لها من جديد . ومضى قائلا سوف يتم الدفاع عن الاراضي الوطنية بكافة الوسائل التي لا تدخل في اطار الرد المتدرج . واردف ان فرنسا التي تمتلك استراتيجيتها الذاتية للردع والتي يتوفر لديها قوة نووية حقيقية ولكن لا تقارن بالقوة النووية للدولتين العظميين ترفض تماما ان تتفاوض بشان سلاحها النووي وهو مالم يطلبه احد منها باي حال .

واشار وزير الدفاع الى ان توازن القوى بين الولايات المتحدة والاتحاد السوفيتي امر اساس بالنسبة للسلام وينبغي ان تتركز المناقشة الخاصة بالتسليح والتفاوض حول هذا المفهوم .

وفي هذا الصدد ذكر وزير الدفاع الفرنسي ان فرنسا اقترحت ان تكون باريس مقرا لاجراء المناقشات الخاصة بنزع السلاح والامن الجماعي بين القوى العظمى والدول الاخرى .

البوليس الأيطالي يقوم باعتقال من يشتبه في انتمائهم الى الألوية الحمراء

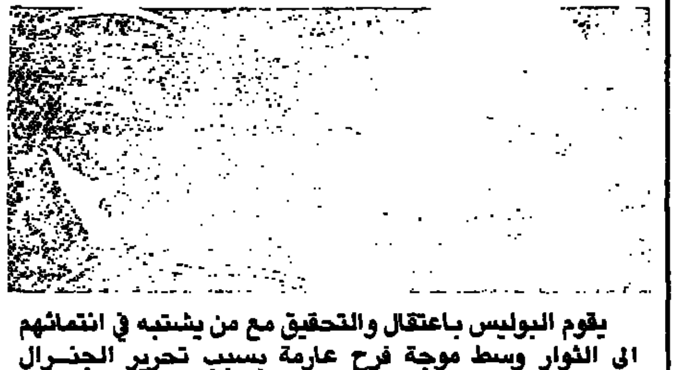

يقوم البوليس باعتقال والتحقيق مع من يشتبه في انتمائهم الى الثوار وسط موجة فرح عارمة بسبب تحرير الجنرال الامريكي جيمس دوزير حيث يعتقد رؤساء بوليس الأمن ان الالوية الحمراء لم تتلق بعد ضربة قاصمة .

وقال السيد جانفرانكو كورياس رئيس بوليس بادوا الذي امر بالعملية التي قام بها البوليس واسفرت عن تحرير ضابط حلف شمال الاطلسي عقب ستة اسابيع قضاها اسيرا لدى الثوار (ولكننا مازلنا نقبض عليهم) .

وقالت مصادر امريكية انها تعتزم اتخاذ اجراءات محكمة في المستقبل القريب للحماية ضد احتمال قيام متطرفي الالوية بعملية هجوم انتقامية .

وقال البوليس انه مستمر في التحقيقات عقب اكتشافه لما اسماه السيد كورياس (كنزا) من الوثائق في الشقة القذرة في بادوا والتي كانت (سجن الشعب) الذي احتجز فيه الجنرال حتى صباح الخميس الماضي .

وفي هذه الاثناء يستريح الجنرال دوزير في استراحة بالقاعدة العسكرية الامريكية هنا والتي تخضع لحراسة مشددة وتصحب الجنرال زوجته جوديث وابنته تشيريل .

وقد رفض مناقشة تفاصيل فترة اسره التي استمرت ٤٢ يوما حتى تنتهي السلطات الايطالية من عملية موسعة لاستخلاص المعلومات . الا ان مسؤولين في حلف شمال الاطلسي قالوا ان ثوار الالوية لم يسيئوا معاملة الجنرال وانهم قدموا له الطعام وسمحوا له بالنوم .

ومنذ تم اطلاق سراح الجنرال اعتقل البوليس اكثر من عشرين من المشتبه في انتمائهم الى الالوية .

الصين تتهم فيتنام باستفزازات عسكرية على الحـدود

بكين ـ ا ف ب :

اتهمت الصين فيتنام امس السبت بالقيام باستفزازات مسلحة على طول الحدود بين البلدين في عيد الربيع مما ادى الى سقوط قتيل واحد واصابة ثلاثة اخرين من بين السكان المدنيين .

وذكرت صحيفة (رنمين) صحيفة الشعب ان فيتنام قامت باربعة عشر عملية استفزاز مسلحة في الفترة ما بين ١٨ و٢٨ يناير الحالي على الحدود مع اقليم جانكسي الصيني (في الجنوب) وستة عشر عملية استفزازية اخر الحدود مع اقليم يونان .

واوضحت الصحيفة ان عضوا في يكمبون الشعبي في اقليم جانكسي لقى مصرعه في ٢٢ يناير الحالي بينما اصيبت فلاحة واحدة بجراح خطيرة على ايدي جنود فيتناميين واصيب اثنان من سكان احدى القرى الواقعة على الحدود في يونان في ٢٦ يناير الحالي بسبب القصف الذي تعرضت له هذه القرية .

وتحتفل الصين وفيتنام بعيد الربيع كبداية للعام القمري الذي وافق هذا العام الخامس والعشرين من يناير الحالي .

وكانت الحكومة الفيتنامية قد اعلنت انها ستلتزم من جانبها بهدنة من طرف واحد لمدة عشرة ايام من ٢٠ الى ٢٩ يناير الحالي على طول الحدود الصينية الفيتنامية

زيارة هيج للمنطقة لم تضف شيئا إيجابيا .!

القاهرة ـ ا ف ب :

وصفت وكالة انباء الشرق الاوسط الرسمية زيارة الكسندر هيج وزير الخارجية الاخيرة والثانية خلال اقل من ثلاثة اسابيع للقاهرة بانها لم تضف شيئا ايجابيا جديدا فيما عدا تبادل الاراء وتاكيد رغبة الولايات المتحدة من جديد في ان تظل شريكا كاملا في عملية السلام .

وحقيقة القول ان احدا من مصر لم يعول كثيرا على هذه الزيارة منذ ان تساءل الرئيس حسني مبارك شخصيا في الاسبوع الماضي وعلانية عما يمكن ان تاتي به من جديد هذه الزيارة الثانية لوزير الخارجية الامريكي ومن المؤكد ان هيج قد اشار الى وجود تقدم ولكنه اضاف على الفور ان الامر يستوجب مزيدا من العمل اكبر مما تحقق بالفعل .

ويعتقد ان اختصار مدة المحادثات لاقل من خمس واربعين دقيقة للاجتماع الذي عقد بين هيج وكمال حسن علي لم يكن ليتيح باية حال تحقيق تقدم للمناقشات التي اقتصرت على تبادل الاراء وعلى بيان نقاط الخلاف بين الاسرائيليين والمصريين .

وعلم من مصدر مطلع ان مقترحات وزير الخارجية الامريكي قد تناولتها المحادثات بالكاد .

وتقول وكالة انباء الشرق الاوسط ان الجانب المصري اكد مرة اخرى لهيج ضرورة منح الحكم الذاتي للضفة الغربية لنهر الاردن ولغزة طبقا لاتفاقات كامب ديفيد ويعني ذلك حكما ذاتيا يتناول الاراضي وسكانها على حد سواء .

ويذكر ان هذه المطالب التي تتعارض تماما مع مطالب اسرائيل كانت احدى الاسباب التي اوجبت اقتناع هيج بعدم جدوى مواصلة ما كان في سبيله للقيام به من رحلة مكوكية بين القاهرة والقدس وقال هيج لا اتوقع ان اعود قريبا الى المنطقة .

ولم يكن امام كمال حسن علي وزير الخارجية المصري ازاء هذا الطريق المسدود القائم منذ حوالي ثلاث سنوات سوى الاشادة بمثابرة وزير الخارجية .

رئيس السلفادور لا مفاوضات مع القوات المتمردة

سان سلفادور ـ ا ف ب :

اكد نابليون دوارت رئيس السلفادور من جديد امس الأول ان المجلس العسكري الحاكم لا يستطيع التفاوض مع احد معلقا على رسالة بعثت بها القوات المتمردة في السلفادور للرئيس الامريكي ريجان تطالب فيها هذه القوات باجراء مفاوضات شاملة لوضع حد للنزاع الدائر في السلفادور .

واضاف الرئيس دورات ان السلطة ملك للشعب والانتخابات هي الوسيلة الوحيدة المتحضرة التي يمكنه بها التعبير عن نفسه واننا ندعو من جديد المعارضة المسلحة الى الانضمام الى العملية الانتخابية .

برلمانيون أمريكيون يقترحون منح فاليسا جائـزة نوبـل

واشنطن ـ الوكالات :

اقترح اثنا عشر نائبا امريكيا امس الاول منح جائزة نوبل للسلام لعام ١٩٨٢ لزعيم نقابة التضامن البولندية ليش فاليسا .

وقد صرح هؤلاء النواب الاعضاء في لجنة الامم والتعاون في اوروبا وهي لجنة مكلفة بمراقبة بنود اتفاقية هلسنكي قد عرضوا اقتراحهم في رسالة بعثوا بها لمعهد نوبل في ستوكهولم وصرح النواب بان الانشطة العلنية التي يقوم بها ليس فاليسا من اجل حقوق الانسان تعد مثالا للشجاعة والمعنوية والحس الوطني يحتذى بها شعوب العالم باسره .

●●

كوريا الشمالية تتهم الولايات المتحدة بالتجسس الجـوي

طوكيو ـ ا ف ب :

اكدت كوريا الشمالية امس ان طائرة تجسس امريكية من طراز (إس.ر/٧١) كانت تحلق على ارتفاع كبير انتهكت مجالها الجوي يوم (الجمعة) الى عمق كبير .

وذكرت وكالة الانباء الرئيسية لكوريا الشمالية ان الولايات المتحدة قامت خلال شهر يناير الحالي بثماني عشرة عملية تجسس جوي كانت اخرها هذه العملية .

واكدت الوكالة ان الولايات المتحدة ترسل في الوقت الحالي الى كوريا الجنوبية عددا كبيرا من الجنود وكميات ضخمة من العتاد الحربي البحري من اجل القيام بمناورات عدوانية يطلق عليها اسم « تيم سبيريت/٨٢ » واضافت الوكالة ان شعبنا لن يتسامح في اعمال التجسس الاجرامية المتكررة والمتعمدة التي يقوم بها المحرضون على الحرب الامبرياليون الامريكيون الذين ينتهكون سيادتنا .

دينج شياوبنج لم يظهر في بكين منذ ١٢ يناير الحالي

بكين ـ ا ف ب :

ذكر مصدر دبلوماسي نقلا عن مصادر صينية امس ان دينج شياوبنج نائب رئيس الحزب الشيوعي الصيني والرجل القوي في الصين لا يزال متغيبا عن بكين .

ولم تعرف حتى الان اية معلومات عن المكان الذي يوجد به دينج شياو بينج (٧٧ عاما) الذي اثار غيابه عن العاصمة خلال الاحتفالات الاخيرة بالعام القمري الجديد حيرة المراقبين .

واكتفى متحدث صيني بالتصريح بان شياوبنج في حالة صحية جيدة

مظاهرات حاشدة تشهدها الولايات المتحدة ضـد الاحكام العرفية في بولندا

نيويورك ـ رويتر :

نظم الامريكيون اجتماعات حاشدة في جميع انحاء البلاد امس لتاتي في نفس وقت نهاية الاسبوع الذي قدمت فيه تجمعات مماثلة في انحاء العالم احتجاجا ضد الاحكام العرفية في بولندا .

ومن المقرر ان يتم عرض تلفزيوني هذا اليوم يستغرق ٩٠ دقيقة ويشترك فيه مجموعة من السياسيين الامريكيين والموسيقى الشعبية ونجوم هوليود ويبثه القمر الاصطناعي الى خمسين دولة تاييدا للشعب البولندي .

وقد وجه الكسندر هيج وزير الخارجية الامريكية امس كلمة الى اجتماع حاشد في شيكاغو حيث يعيش حوالي ٦٠٠,٠٠٠ شخص من اصل بولندي كما سوف تكون هناك اجتماعات حاشدة في نيويورك وواشنطن وسان فرانسيسكو وبوسطن ودنفر وبافالو وميلووكي والعديد من المدن الاخرى .

وقد استنكر الاتحاد السوفيتي دعوة الرئيس ريجان لتخصيص يوم للتضامن العالمي مع بولندا وقالت موسكو ان هذا استفزاز .

وقد انزعج زعماء الكرملين بصفة خاصة بسبب هذا البرنامج التلفزيوني الذي يتكلف نصف مليون دولار والذي ترعاه الحكومة الامريكية وسوف يقدم البرنامج الرئيس ريجان والممثل الكوميدي بوب هوب والسيدة مارجريت تاتشر رئيسة الوزراء البريطانية والمغنية باربرة سترايساند ومستشار المانيا الغربية هيلموت شميت وفرنك سيناترا الذي سوف يغني اغنية بولندية .

كما وافق ايضا زعماء استراليا وبلجيكا وكندا وايطاليا وايسلندا واليابان ولوكسمبورج والنرويج والبرتغال واسبانيا على الادلاء بتصريحات مسجلة على شرائط حول الوضع في بولندا يذيعها هذا البرنامج .

يشعر بالسعادة لـو قـام ابنه بالاغتـيال

لوس انجليس ـ رويتر :

قال مانوج سلسونيان والد شاب ارمني عمره ١٩ عاما اعتقل في اعقاب اغتيال الدبلوماسي التركي كمال اريكان انه كان يشعر بالسعادة لو كان ابنه قد قام بالاغتيال .

وقال سلسونيان للصحفيين ولكنني اعرف ان ابني كان في المنزل في الوقت الذي اطلق فيه الرصاص على اريكان . لقد كان ابني معي .

وقد اعتقل البوليس هاري سلسون وهو حارس خاص للاشتباه في انه ارتكب جريمة قتل وذلك عقب اطلاق الرصاص على القنصل العام التركي في لوس انجليس ليلقى مصرعه في احد الشوارع المزدحمة يوم الخميس الماضي ويبحث البوليس عن شخص اخر مشتبه فيه .

إلى جميع المقاولين

بدأت **أرامكو** في تحسين الطريقة التي تتبعها لتسجيل المعلومات المتعلقة بالمقاولين، وتشمل هذه التحسينات تجميع المعلومات المتعلقة بالمقاولين المختارين في الحاسب الألكتروني الخاص بإدارة عقد المقاولات الذي يعرف باسم نظام المعلومات الخاص بالمقاولات، وستتمكن **أرامكو** بعد إنجاز هذا المشروع بنجاح من استخراج معلومات دقيقة وجارية لاختيار قوائم المرشحين للاشتراك في المناقصات.

ويرجى من جميع المقاولين مراجعة الجدول الموجود لدى إدارة عقد المقاولات في الظهران لمعرفة موعد اشتراكهم في الاجتماعات التي ستعقد لشرح نظام المعلومات الخاص بالمقاولات. وسيجري في كل اجتماع من هذه الاجتماعات شرح النظام الجديد وتعريف المقاولين بطريقة تعديل المعلومات المتعلقة بمؤسساتهم لتشمل أحدث البيانات.

وسيعقد الاجتماع الأول بتاريخ ١٤ ربيع الثاني ١٤٠٢ الموافق ٨ فبراير ١٩٨٢.

ويرجى من المقاولين حضور هذه الاجتماعات في التواريخ المقررة لكل منهم لضمان حضور عدد مناسب من المشتركين في كل اجتماع من هذه الاجتماعات.

وتود **أرامكو** أن تؤكد أهمية هذه الاجتماعات، وتحث جميع المقاولين المتعاملين معها على حضور الاجتماع المعين لكل منهم.

ونشكركم على حسن تعاونكم.

إدارة عقد المقاولات في أرامكو

أرامكو

(سي-٦-٨٢)

إعلان

شركة متخصصة في مجال تقديم الخدمات الغذائية

بحاجة إلى

رؤساء طباخين لبنانيين

من ذوي الخبرة

الرجاء الاتصال بالأرقام التالية لتحديد موعد المقابلة :

الرياض	جدة	الخبر
٤٧٨٥٤٧٩	٦٨٢٦١١٣	٨٦٤٦٢٩٤
٤٧٨٣٥٤١	٦٨٢٢١٣٥	

مطلوب

للسعوديين فقط

عدد	الوظيفة
٢	مدير فرع بجدة والدمام
١	مدير إداري

على أن تتوفر لديه المؤهلات التالية :

- شهادة جامعية
- خبرة لا تقل عن خمس سنوات في الشئون الإدارية أو المالية .
- إجادة اللغة الإنجليزية

يرجى ممن تتوفر لديه الرغبة والشروط المذكورة أعلاه الكتابة إلى :

المواشي الشركة السعودية لنقل وتجارة المواشي

ص.ب ١٧٣٦٣ الرياض

★ تتمات ★ تتمات ★ تتمات ★

برقيتان من ـ تتمة

وقد أعرب سموه عن أمله في ان يوفقنا الله لخدمة الاسلام والمسلمين وان يقدرنا على تقديم كل ما يساعد على المحافظة على بيوت الله تنعم بالايمان والمؤمنين .

ومن جهة اخرى عقد المجلس الاعلى العالمي للمساجد جلسته الثالثة امس برئاسة سماحة الشيخ عبدالعزيز بن باز رئيس المجلس وبحث المجلس خلال هذه الجلســة تطــورات قضيـــة افغانستان واستنكر استمرار الاحتلال السوفيتـــي لافغانستـــان واكد على ضرورة دعم اللاجئين الافغان وناشد المجلس العالم الاسلامي بتقديم المزيد من المساعدات للاجئين نظراً للظروف الصعبة التي يعيشـون فيهـا كمـا استنكر المجلس الامدادات السوفيتية المقدمـة لاثيوبيـا والتـي تستخـدم للاعتداء على الصومـال كمـا بحـث المجلس موضع الاعتداءات الصهيونية المتكررة على المسجد الاقصى في ضوء المعلومات التي تلقاها المجلس حول هذا الموضـوع وبحـث المجلس قضيـــة التنصير بـين الشعـوب والاقليـات الاسلامية .

وجـــدد المجلس الاعلى العـــالمي للمساجد شكره وتقديره لجلالة الملك خالــد بن عبدالعزيـز المفـدى خادم الحرمين الشريفين وسمو ولي عهـده الامين على دعمهم المستمر لصنـدوق المساجد التابع للمجلس في سبيل إحياء رسالة المسجـد وتنشيطـا لدوره في العالم الاسلامي . هذا وسوف يعقد المجلس جلسته الرابعة صبــاح غد الأحد .

جدل حاد ـ تتمة

مجرد تعليق عضوية ليس على الدولة العضو وانما على قرار الجمعية العامة بقبول اسرائيل عضوا فيها .

الا ان مصادر اخـرى من الامـم المتحدة اشارت الى ان ميثاق المنظمة الدولية ينص رسميا على ان الجمعية العامة هي المختصة بقبول الاعضاء الجدد .

ويقتصر دور مجلس الامن على مجرد التوصية بقبول هؤلاء الاعضاء وتعتبر هذه التوصية حاسمة غير انها لا تعد قبولا للعضوية .

وعلى الصعيد السياسي تشير دوائر المنظمة الدولية مع ذلك الى ان الولايات المتحدة حذرت منذ فترة طويلة من ان اي محاولة لابعاد اسرائيل من الامم المتحدة ايا كان شكل هذا الابعـــاد ستؤدي الى وقف اشتـراك الولايـــات المتحدة في اعمال المنظمة الدولية وفي تمويلها .

معاهدة صداقة ـ تتمة

الا ان مصادر دبلوماسية غربيـــة قالت ان الهند تبدي شكوكا إزاء عرض اسلام اباد وتقول ان عروضا مماثلة قدمتها الهنـد في الماضي لم تقبلهـا باكستان غير ان الهند وافقت في الشهر الماضي على اجراء المحادثات وكانـت الهند تشك في اخلاص باكستان حيث تعرض لاجراء المحادثـات وفي نفس الوقت توقع اتفاق اقتصاديا عسكرياً مع الولايات المتحدة تبلغ قيمته ٣,٢ مليار دولار ويتضمن هذا الاتفاق تزويد باكستــان بطائــرات ف ١٦ القاذفـة المقاتلة .

وقالت باكستان انهـا تريـد هذه الاسلحة الامريكية لحراسة حدودهـا الشمالية مع افغانستان حيث يتمركز نحو ٩٠,٠٠٠ جندي سوفيتي حسب البيانات الرسمية الباكستانية في هذا الصدد .

الجدير بالذكر ان زيارة اغا شاهي للهند تأتي في اعقاب الجولة التي قام بها مؤخرا الرئيس الباكستاني ضياء الحق في عدد من الدول الاوربية وبعض دول المنطقة العربية .

تشكيل لجنة ـ تتمة

تتعرض لها الدول الاسلامية .

وسيطرح تقرير مجموعة الخبراء الذين يمثلون ست دول وهي المملكة والعراق وجامبيـــا واندونيسيـــا وباكستــــان وبنجلاديش امام المؤتمـر الثالـث عشر لوزراء خارجية الدول الاعضاء في منظمة المؤتمر الاسلامي الذي سيعقد في يونيو القادم في النيجر .

سوريا تنفي ـ تتمة

وقالت وكالة الانباء السوريـة ان اللواء ناجي جميل حضر مساء امس السبت اجتماعا ضم الامـين العـام المساعـد لحـزب البعـث « الحـزب الحاكم » في سوريا واعضاء القيادة العامة للصاعقة « المنظمة الفلسطينية الموالية لسوريا » .

وجدير بالذكر ان اللواء ناجي جميل هو من اعضاء القيادة العربية لحزب البعـث ورئيس مكتـــب عمليـــات الفدائيين .

برئاسة سلطان ـ تتمة

هذا وقد وصل المسئول الفرنسي الى الرياض مســاء امس حيـث كان في استقباله بالمطار صاحب السمو الملكي الامير سلطان بن عبدالعزيـز وزيــر الدفاع والطيران والفريق اول ركن محمد صالح الحمــاد رئيس هيئـة الاركان العامة ومعالي الشيخ جميل الحجيلان سفير المملكة في باريس والشيخ رضوان ثابت مدير عام مطار الرياض والسيد بيار روكالف السفـير الفـرنسي لدى المملكة وعدد من قادة وضباط القوات المسلحة .

واعرب السيد هيرنـو عن سروره بزيارة المملكة ووصف زيارته بانهـا تأتي تدعيما للثقة والمودة والمحبة بين البلدين .

وقال في حديـث للصحفيـين لدى وصوله انه « يسرني اليوم ان اكون موجودا في المملكة العربية السعودية التي تعد من اهم البلدان ليس في المنطقة فحسب بل في العالم اجمع » .

وقد اعرب من جهة اخرى سمو الامير سلطان بن عبدالعزيـز عن ترحيبـه بزيارة وزير الدفاع الفرنسي وقال ان هذه الزيارة تأتي لتطوير العلاقات بين البلدين ومتابعـة المشاريـع المتفـق عليها .

واشار سمو الامير سلطان في رده على الصحفيين ان الاتفاقية الموقعـة مع فرنسا والمسماة باتفاقية الصـواري مستمرة ومتطورة وليس فيهـا ايـة عوائق من قبل البلدين .

واوضح سموه ان تنويع الاسلحة وخصوصـا من الـــدول الصديقـــة الصناعيـة شيء تتسـم به سياسـة المملكة . واشار الى ان المملكة كانت قد اتفقت مع الولايات المتحدة ولا تزال في انشاء القوات والقواعد البحريـة ثم تطور هذا الاتفاق مع فرنسا حيث تم الاتفاق معها على مجموعة من الاسلحة البحرية التي تهم سواحلنا . واكد سمو وزير الدفاع والطيران ان فرنسا تعتبر صديقة ووصف التعامل معها بانـه ممتاز .

وفد عسكري صومالي يصل الى جيبوتي

اذاع راديو جيبوتي ان وفدا عسكريا صوماليا يضم ١٥ عضوا برئاسة الجنرال محمد الهاشمي جانـي قائـد المناطـق الشمالية وصل « الجمعة » في زيارة عمل تستغرق ثلاثة أيام .

ولم تصدر ايضاحات بصدد هدف هذا الوفد الذي سيجتمع مع كبار المسئولين العسكريين في جيبوتي .

بدء أعمال الدورة البرلمانية العربية بالكويت

الكويت ـ واس :

بدأت امس في الكويت اعمال الدورة الثانية عشرة للاتحـــاد البرلماني العربي وتستمر ثلاثة ايام .

وتبحث في هذه الدورة عدة موضوعات تتعلـق بالاوضـــاع العربية الراهنة بالاضافـة الى مناقشة تقرير الامانـة العامـة للاتحاد البرلمانـي العربي حول نشاطات الاتحـاد ومشروعاته .

تقارير دبلوماسية تؤكد احتمال هجوم اسرائيل على جنوب لبنان

ذكرت مصـــادر صحفيــة في بـــيروت ان معظـم التقاريـــر الدبلوماسيـة التـي وردت الى وزارة الخارجية اللبنانية خلال اليومين الماضيين تحدثـت عن احتمال قيام اسرائيـل بعمليـة عسكرية واسعة النطاق في جنوب لبنان .

وقالت المصادر ان اسرائيـل تنوي القيام بهذه العملية بهدف الدخول في مفاوضات مع عدد من الدول العربية .

في أول جولة للرئيس المصري :

انفتاح مصري أوسع للغرب يقترن مع مؤشرات عودة العلاقات مع العرب

روما ـ الوكالات :

وصل الرئيس المصري حسني مبارك ظهر امس الى روما مبتدئا اول جولة له في خارج مصر تحمله كذلك الى فرنسـا وبريطانيـــا والمانيـا الغربيـة والولايـــات المتحدة وسيجري الرئيس مبارك اثناء الجولة محادثات ستتركز على كسر الجمود الذي يخيم على عملية السلام في الشرق الاوسط الى جانب المساعدات الاقتصادية والعسكريـة التـي يطمـح الى تحقيقها .

وفي واشنطـن سوف يقابـل الرئيس المصري الرئيس ريجان فيما يعتبر استكمالا لمحادثات السيد الكسنـدر هيـج وزيـــر الخارجيـة الامريـــكي في مصر واسرائيـــل هذا الاسبـــوع حول الحكم الذاتي للفلسطينيـــين في الضفـة الغربيـة وقطــاع غزة المحتلين .

وقال السيد كمال حسن علي وزير الخارجية المصري الـذي يرافق الـرئيس في تصريـــح له عشية سفر الرئيس ان المشكلة الفلسطينية هي قلـب مشكلـة الشرق الاوسط .

ويتوقع المسؤولون المصريون ان الرئيس مبارك سوف يناقش في الفاتيكان مشكلة القدس .

كما يرجح ان يكون التعاون العسكري سوف يكون موضوعا رئيسيا في محادثات الرئيس في باريس . وكانت مصر قد وافقت في الشهر الماضي على انفاق مليار دولار لشراء ٢٠ طائرة ميـراج مقاتلة فرنسية من طراز ميراج ٢٠٠٠ وتعتبر فرنســا مصـدر رئيسي للسلاح للقوات المسلحة المصرية التي تضـــم ٣٦٠,٠٠٠ فرد .

هذا وفي الوقـت الـذي بدأ

الرئيس المصري جولته العربية

ترددت انباء غير رسميـة بأن الاتصالات (المصرية العربية) المتعلقـة بتصفيـة الخلافـات سجلت خطوات كبيرة في الاونة الاخيرة .

وقالـت انبـاء صحفيـة ان الرئيس المصري كلف زعيم حزب العمـل المصري [المعــارض] المهنـــدس ابراهيـــم شكري للاتصـــال بالعاهـل المغربيـــي « الذي وجه دعوة ضمنية اثناء زيارته لباريس بأن تشترك مصر في الاجتماعات العربية » وقالت المصــادر : ان زيــارة شكري للمغـــرب تستهـــدف اجـــراء اتصالات لتنسيـــق الموقـف مع بعض الدول العربية بشأن تأخير انعقاد مؤتمر قمة فاس المؤجلة الى ما بعد شهر ابريل القــادم لتهيئة الظروف امــام اشتــراك مصر في مؤتمر القمـــة العربـــي القادم . وأشارت تلك الانباء الى زيارة قام بهـا حزب التجمــع الوحدوي المعارض في مصر الى كل من سوريا وليبيا والجزائر خلال الشهر الحالي في مهمة يعتقد انها تتعلق بالموضوع ذاته .

وفي غضون ذلك تحدثت انباء صحفية في القاهـرة امس عن مباحثات هامة تدور بين الدول العربيـة لتحقيـق التضامـــن العربي وقالت ان الهدف من هذه الاتصالات هو الغاء القـرارات الخاصة بتجميد عضوية مصر في الجامعة العربية واعـــادة مقــر الجامعة الى القاهرة . ونسبت تلك الانباء لمصادر لم تحددها القـول ان بعض الجهـات قد اقترحت ان يبحث هذا الامر في مؤتمر القمة العربي القادم .

وزير خارجية الامارات يجتمع بسفير المملكة في ابو ظبي

ابو ظبي ـ واس :

اجتمع السيد راشد عبـدالله وزير الدولة للشؤون الخارجية بدولة الامارات العربية امس مع الشيخ صالح سليمان الفوزان سفـير المملـكة لدى الامـارات وتنـاول الاجتمـاع العلاقـات الثنائية بين البلدين والتطورات العربية الراهنة .

حكومة ائتلاف وطني في السودان

الدوحة ـ واخ :

ذكرت انبـــاء صحفيـــة في الدوحـــة امس ان الـــرئيس السوداني جعفر نميري بصـــدد اعلان حكومة ائتلاف وطني تضم العناصر الوطنية التي عزفت عن المشاركة خلال فترة حكم النميري منذ مايو ١٩٦٩ .

وقالت صحيفـة (الرايـة) القطرية في نبا لها من الخرطوم نقلا عن مصادر وصفتها بانها مطلعة ان الرئيس نميري يجري هذه الايام اتصالات مع القيادات الوطنية التي لم تنضم للاتحاد الاشتراكي السوداني .. بغيـة وضع صورة مستقلـة للعمـل السياسي في السودان والخروج من الازمـة الحاليـة بتحقيـق الانعاش الاقتصادي هناك .

واشـارت الصحيفـة الى ان الرئيس السوداني بصدد توسيع اسهـام مشـاركة المدنيـين في السلطة وان تعديلات جوهرية في القيادة التنفيذيـة قد تعلن في القريب لضمـان حسـن سـير سياسة التقشف التي اعلنها في شهر نوفمبر الماضي .

انباء صحفية تتحدث عن مؤامرة تخريبية إيرانية جديدة وقعت في قطر

الكويت ـ ا ف ب :

ذكرت انباء صحفية كويتية الجمعة ان الحكومة الايرانيـة بعثـت بمـذكرة احتجـاج الى حكومة قطر على اثـر انتحـار شخص في سجن الدوحة اجرى التحقيق معه ومـع اخريـن في احدى القضايا .

واوضحت صحيفـة الـرأي العام التي اوردت هذا الخبر في سياق مقال يدعو الى وحدة العمل العربي الاستفزازات الايرانيـــة المتكررة ضد دول الخليج انه رغم ان حكومة قطر لم تعلق على هذا التدخل فقـد وصلـت يوم الخميس الماضي الى الدوحـــة طائرة ايرانيـــة خاصـــة لنقـل جثمان الشخص المتوفي .

وذكرت الصحيفـــة في هذا الصدد دون ذكر لاي مصدر ان بعض المواطنـــين الايرانيـــين في الدوحة قاموا بتنظيم مظاهـــرة امام مبنى سفارة ايران في قطر على اثر انتحار هذا الشخص .

واضافـــت الصحيفـــة دون ايضاحات اخرى انه يبـــدو ان هناك مؤامرة مماثلة للمؤامـــرة التي اكتشفت في البحريـن قد وقعت ايضا في دولة قطر الا انه لم يصدر حتى مساء امس اي رد فعل رسمي في الدوحـــة بهـــذا الشان .

الرئيس علي صالح يزور أبوظبي ضمن جولة في المنطقة

ابوظبي ـ كونا :

اعلن رسميا في ابوظبي امس ان رئيس اليمن الشمالي علي عبدالله صالح سيقوم بزيارة لدولة الامارات العربية المتحدة في ١٧ فبراير المقبل تستغرق يومين .

وسيجري الرئيس اليمنـي الشمـــالي خلال هذه الزيارة محادثات مع رئيس دولة الامارات الشيخ زايد بن سلطان آل نهيان تتركز حول تعزيـــز العلاقـــات الثنائيـــة والوضع العربي الراهن والقضايا ذات الاهتمام المشترك .

وابلغت مصـادر سفارة اليمن الشمالي في أبوظبي وكالة الانباء الكويتية ان هذه الزيارة تأتي في نطاق المشاورات التـــي يحرص الرئيس اليمني على اجرائها مع الاشقاء العرب وان زيارته تأتي ضمن جولة له في عدد آخر من دول المنطقة .

لكنها لم تشر الى الدول الاخرى التي ستشملها الجولة .

شركة الناجم
السعودية العالمية المحدودة

تعلن عن فقدان إستمارة وانيت شفروليه موديل ٧٨ رقم اللوحة ٤٣٠٤٠٤ نقل . فيرجى ممن يجدها ان يسلمها مشكورا لمرور الدمام . (٥١/٢١٤٥٥)

شركة شلمبرجير للشرق الاوسط

تعلن عن فقدان استمارة سيارة بكب جي.ام.سي موديل ١٩٧٨ حمولة ٢ طن رقم اللوحة ٥٩١٢٣٢ خ السعودية اللون ابيض .. يرجى ممن يعثر عليها تسليمها الى مرور الدمام او الاتصال بهاتف رقم ٨٥٧٤٤٠١ ـ الخبر (٥١/٢١٤٥٣)

هويدي عويض القثامي صاحب مزرعة في السيل الصغير بالطائف

يعلن عن تغيب مكفوله عبدالحليم بسيوني محمد مصري الجنسية حامل جواز رقم ٣٦٥١٧٤ بعد حصوله على تاشيرة خروج وعودة وانتهت وحتى تاريخه لم يعد الى عمله .

نحذر كل من يتعامل معه ونرجو التبليغ عنه لاقرب مركز للشرطة . (١٧/٤٨٠٧١)

مؤسسة سالم التجارية بالحيسونية

تعلن عن هـروب مكفوليها :

١ ـ زكي فواز ابراهيم مصري الجنسية حامل جواز رقم ٩٩٢ خرج ولم يعد .

٢ ـ محمـود عبدالمنعـم الشافعـي مصري الجنسية حامل جواز رقم ٥٨٣٣٨٩ خروج وعودة ولم يعد .

لذا فان المؤسسة تحذر من التعامل معهما او التستر عليهما وترجو ممن يعرف عنهما شيئا الاتصال باقرب مركز للشرطة . (٢٥/٣٣٦٦٧)

المستشار القانوني طلال امين غزاوي
والعاملين معه ومجموعة
شركات الغزاوي بالمملكة
ينعون
بمزيد من الأسى والحزن ويشاطرون
الشيخ عبدالله بن يوسف كانو واخوانه
وآل كانو بالسعودية والبحرين
في فقيدهم الغالي المرحوم
الحاج قاسم محمد كانو
ويسألون المولى أن يتغمد الفقيد
بواسع رحمته ورضوانه
وإنا لله وإنا إليه راجعون

راشد الراشد واولاده
Rashed Al-Rashed & Sons
جميع
مواد البناء
حديد
أسمنت
أخشاب
الخبر ـ ت ٨٦٤٢١٥٠
الرياض ـ ت ٤٤٨٥٨٨٧٠
الدمام ـ ت ٨٣٣٣٥٢٩
الاحساء ـ ت ٠٣٥٨٦٥٧٧٦
الجبيل

مصاعد
أوتيس
فرع يونايتد تكنولوجيز العربية السعودية المحدودة
تعلن
إلى السادة عملائها الكرام
بأن المركز الرئيسي بجدة
قد انتقل إلى شارع الستين
"الأمير فهد" بمركز العقيلي
بالدور الثالث ـ شمال الاسكان
وارقام التليفونات الجديدة
خلال ساعات الدوام
٦٥١٢٩٢٤
٦٥١٢٩٢٨
٦٥١٢٧٢٠ « المدير العام »
الطوارئ
٦٥١٢٧١٦
خلال ساعات الدوام
بعد ساعات الدوام
٦٤٣٢٠٦٤
تلكس : ٤٠١٧٧٠ جي . دي . إس . جي
برقيا : ليندينتري ـ جدة .

ملف اليوم

يصدر عن جريدة اليوم ـ الدمام ـ المملكة العربية السعودية

محتويات الملف

ـ صور مشرقة للتعاون بين هيئة تطوير فيفا والجهات الحكومية الاخرى.
ـ المناخ الزراعي في جبال فيفا
ـ فيفا التاريخ والواقع
ـ مشروعات منطقة جبال فيفا ما تم إنجازه وما ينتظر دوره في الخطة
ـ جيزان .. المنطقة الزراعية الخصبة
ـ محطة الابحاث الزراعي في فيفا
ـ مصادر المياه في جبال فيفا .

تصوير : علي العودي

منطقة فيفا وأهمية تطويرها

يسرني أن اشكر اولا « جريدة اليوم » على تخصيص هذا الملف عن عملية التنمية والتطوير التي تشهدها جبال فيفا التي استحدثت من اجلها هيئة مستقلة لتتولى تخطيط وتنسيق جميع الخدمات والمشاريع بالمنطقة .. الا وهي هيئة تطوير « منطقة فيفا » ولا بد ان الملف سيشمل الكثير من المعلومات عن تلك الجبال وما فيها من مشاريع حالية ، وما سوف يضمه برنامج التطوير مما لا يجعلني في حاجة الى الحديث عنه .

بقلم : معالي الدكتور ابراهيم محمد العواجي ـ وكيل وزارة الداخلية ونائب رئيس مجلس ادارة هيئة تطوير منطقة فيفا

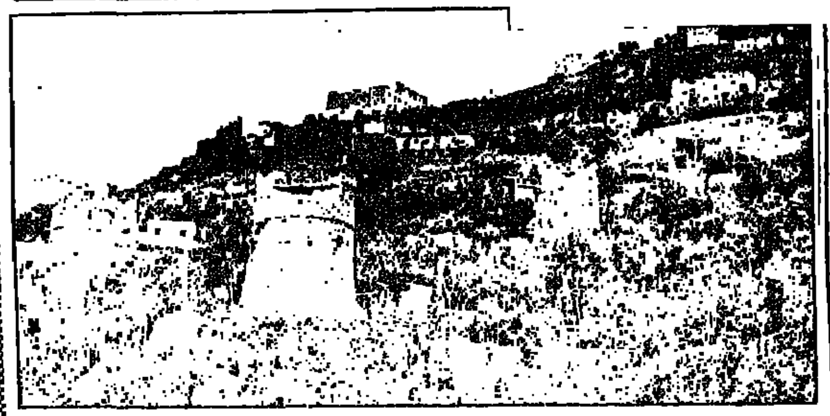

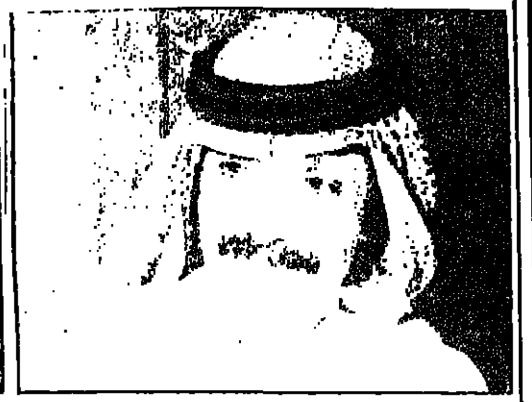

ـ اذن فالمطلوب من هذه الكلمة ان القي الضوء على خلفيات عملية التطوير. في الواقع كانت هذه الجبال تعاني من انعدام الخدمات فليس فيها طرق ولا ماء وتعرضت لفترة طويلة لجفاف شديد كما لا يوجد مدارس للبنات ولا كهرباء او تلفون بل ولا حتى بريد او مركز لاسلكي وزيادة على ذلك فان الاراضي الزراعية رغم خضرتها الا انها لا تحتوي على اشجار مفيدة مما شكل ظاهرة ملفتة للنظر وواقعا يحتاج لدراسة الحلول الايجابية وتوجهت الى هناك لجان عديدة بعد ان اخذت وزارة الداخلية بزمام المبادرة لمعالجة الموضوع وتبلورت التوصيات لتلك اللجان بشكل مقترحات عامة لتحسين اوضاع الجبل . وعندما رفعت تلك المقترحات للمقام السامي صدرت الموافقة الكريمة على تشكيل لجنة عليا شملت جميع الوزارات ذات العلاقة على مستوى وكلاء الوزارات وكان ذلك بداية الانطلاق لتطوير هذه المنطقة حيث اتفق المجتمعون على ضرورة انشاء جهاز مستقل يتولى تخطيط ومتابعة برامج التنمية المطلوبة . وان يكون لهذا الجهاز ادارة برئاسة صاحب السمو الملكي وزير الداخلية وعضوية وكلاء وزارة الداخلية والمواصلات والمالية

كلمة

تطوير وتعمير جبال فيفا ليس من المشاريع الانمائية العادية التي تتبناها الدولة في الكثير من مناطق المملكة ، ولكنه مشروع يكتسب اهميته من الخطورة التي يمثلها انتشار شجرة القات في هذه الجبال ، مما اوجب إيجاد البدائل ، وهي بدائل لم تجد الحماسة الكافية للاقبال عليها ، خاصة وأن الاشجار المقترحة كبديل للقات هي أشجار : ومنها البن ـ تحتاج من الجهد والوقت اكثر بكثير مما تحتاجه الشجرة المراد الاستغناء عنها ، ولا تحقق ـ على المستوى الاقتصادي ـ الربح الذي تحققه هذه الشجرة ، مما جعل المسئولين يقدمون الاعانات المالية ، مع الشتلات الجديدة حتى تثمر ، الى جانب القروض الزراعية التي يقدمها البنك الزراعي .

ولا شك ان للنوعية أهميتها في إيجاد الشعور بالمسؤولية تجاه هذا الأمر الملح . فالقضية لم تعد مجرد ربح شخصي يجنيه المزارع ، ولكنها أصبحت تشكل مردودا سلبيا على المجتمع لا يمكن تجاهله أو التغاضي عنه .

والمسئولون بما عرف عنهم من حرص على تحقيق كل ما من شأنه بناء الوطن والمواطن .. يتابعون هذه المهمة باهتمام ويعالجونها بحكمة ، حتى تختفي مشكلة من أهم مشاكل التنمية في هذا الجزء من بلادنا الحبيبة ، والذي يتطلع ابناؤه الى ان يصبح من أهم المراكز السياحية في بلادنا ، ومن أهم المناطق التي تساهم في تنمية اقتصادنا الوطني بما توفره من منتوجات زراعية للسوق المحلي وما يمكن ان توجده هذه المنتوجات الزراعية من صناعات مختلفة .

ويأتي مشروع تطوير وتعمير جبال فيفا والذي تقوم به هيئة أنشئت لهذا الغرض .. يأتي هذا المشروع ليضع كل الافكار البناءة موضع التنفيذ ، وليبدأ عهدا جديدا للمنطقة فيه الخير كل الخير لها ولابنائها لتلحق بالركب الحضاري الذي تعيشه بلادنا في مختلف المناطق .

المحـرر

بلدية فيفا ومسئولية التطوير

● لمعرفة المزيد عن جهود بلدية فيفا التقينا بمديرها السيد عبدالعزيز العمار ، الذي حدثنا عن مشاريع البلدية ، وما تواجهه من صعوبات أثناء تنفيذ مشاريعها في جبال فيفا .

تم انشاء البلدية منذ حوالي سنتين وبدأت في مباشرة اعمالها بموقعها المؤقت في بلدة صبياء نظرا لعدم امكان وجود مكان بمنطقة فيفا ليكون مقرا لها .. وقد كانت المنطقة في ذلك الوقت شبه منعزلة عن المناطق المجاورة لعدم وجود طرق ممهدة لطبيعة المنطقة الجبلية المرتفعة ووعورتها .

وقد بدأت البلدية في عملها رغم تلك الصعوبات حتى امكن تحديد موقع مؤقت بالمنطقة امكن اقامة وحدات جاهزة عليه ليسهل على المواطنين مراجعة البلدية في انجاز اعمالهم ولامكان قيام البلدية بتقديم الخدمات اللازمة للمواطنين .

ماهي المشاريع التي قامت البلدية بتنفيذها ؟

● قامت البلدية بانشاء مسلخ مؤقت بالمنطقة بالجهود الذاتية حيث اقتضت الظروف انشاء هذا المسلخ لعدم تواجد اي مسالخ بالمنطقة وقد كان المواطنين يقومون بهذه الاعمال في وسط التجمعات السكانية وبالقرب من الاسواق .

كما قامت البلدية بتأمين المياه الصالحة للشرب للمواطنين حيث تم وضع خزانات للمياه على الطريق الرئيسي يتم تعبئتها بالاضافة الى خزانات الاهالي ورغم ذلك فان هذا المشروع لا يكفي بوضعه الحالي لحاجة كافة مواطني المنطقة .

كما قامت البلدية بعملية الرفع المساحي لبعض الشوارع ببلدة الداير تمهيدا للقيام بسفلتة هذه الشوارع .

ماهي المشاريع التي يجري تنفيذها حاليا ؟

● لا توجد في الوقت الحاضر اي مشاريع تحت التنفيذ .

ماهي المشاريع التي تفكر البلدية في تنفيذها مستقبلا ؟

١ ـ مشروع شق طرق واقامة حوائط ساندة في بعض المناطق التابعة لنطاق عمل البلدية مثل منطقة جبل فيفا ومنطقة الداير ومنطقة بلغازي وذلك في مناطق التجمعات السكانية لحمايتها من السيول .

٢ ـ مشروع حفر آبار بالمنطقة .

٣ ـ مشروع اقامة مسالخ واقامة اسواق ومبنى للبلدية وتسوير المقابر .

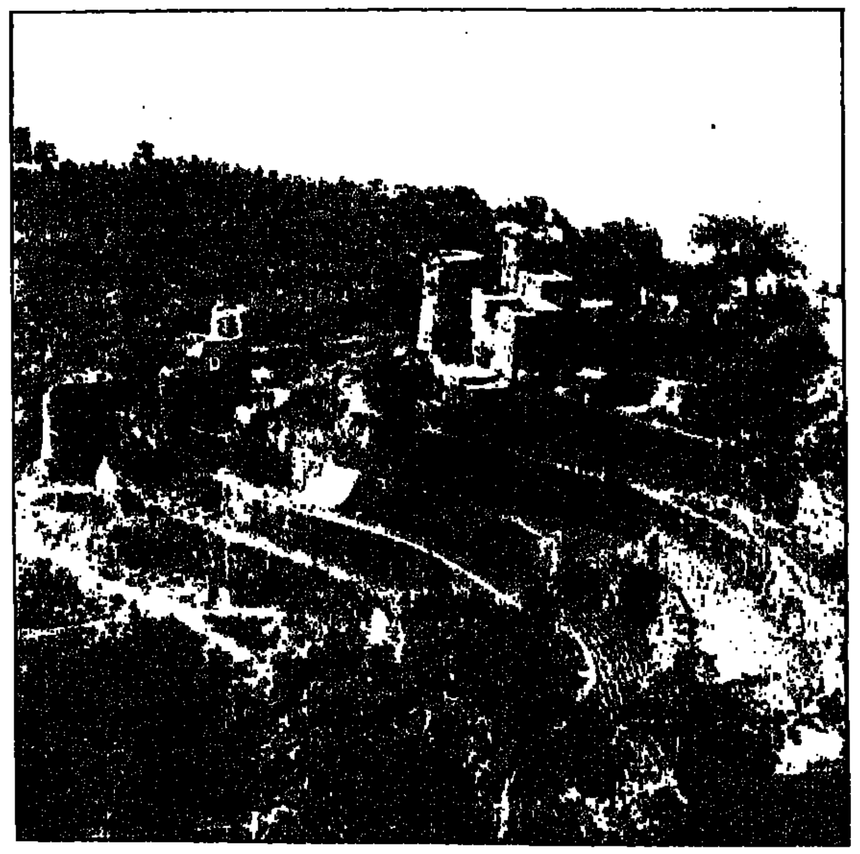

ماهي الصعوبات التي تواجه البلدية في عملها ؟

● ١ ـ أولا هذه الصعوبات هي قلة الايدي العاملة وخاصة الموظفين من الوطنيين حيث ان معظم منسوبي البلدية القائمين بالاعمال الفنية والمالية والادارية من المتعاقدين والمرافقين .

٢ ـ صعوبة القيام بالعمل وخاصة الاعمال المساحية حيث يحتاج الأمر الى السير على الاقدام أكثر من ساعتين احيانا للوصول الى الموقع المطلوب رفعه للمواطن .

٣ ـ عدم كفاية كمية الماء المؤمن للمواطنين بالمنطقة بالقدر المطلوب .

٤ ـ صعوبة امكان قيام قسم صحة البيئة باعماله على الوجه الاكمل لاتساع مساحات المنطقة ووعورتها ولطبيعتها الجبلية .

ماهي القرى والمدن التي تشملها خدمات البلدية ؟

● منطقة الداير بني مالك منطقة عيبان منطقة العيدابي .

واخيرا فانه بالنسبة لكمية المياه المؤمنة والتي لا تكفي حاجة المواطنين بالمنطقة فان العقد الساري لتأمين مياه الشرب في حدود ٦٠ متر مكعب يوميا فعلا لا تكفي حاجة المواطنين خاصة وانه تم فتح طريق جديد ويحتاج الامر الى تأمين كمية أكبر من المياه وجاري الاتصال بالوزارة للموافقة على زيادة الكمية كحل لهذه المشكلة .

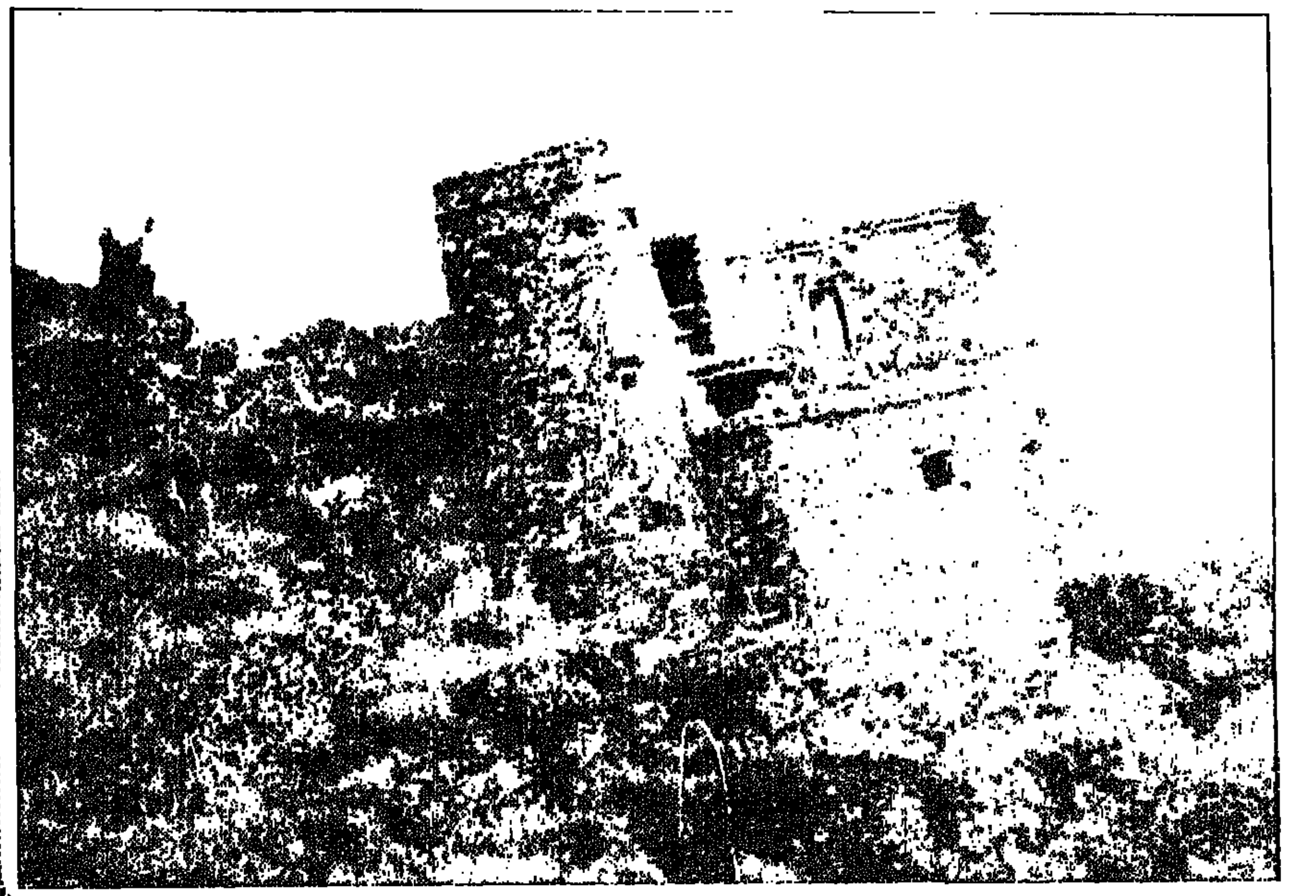

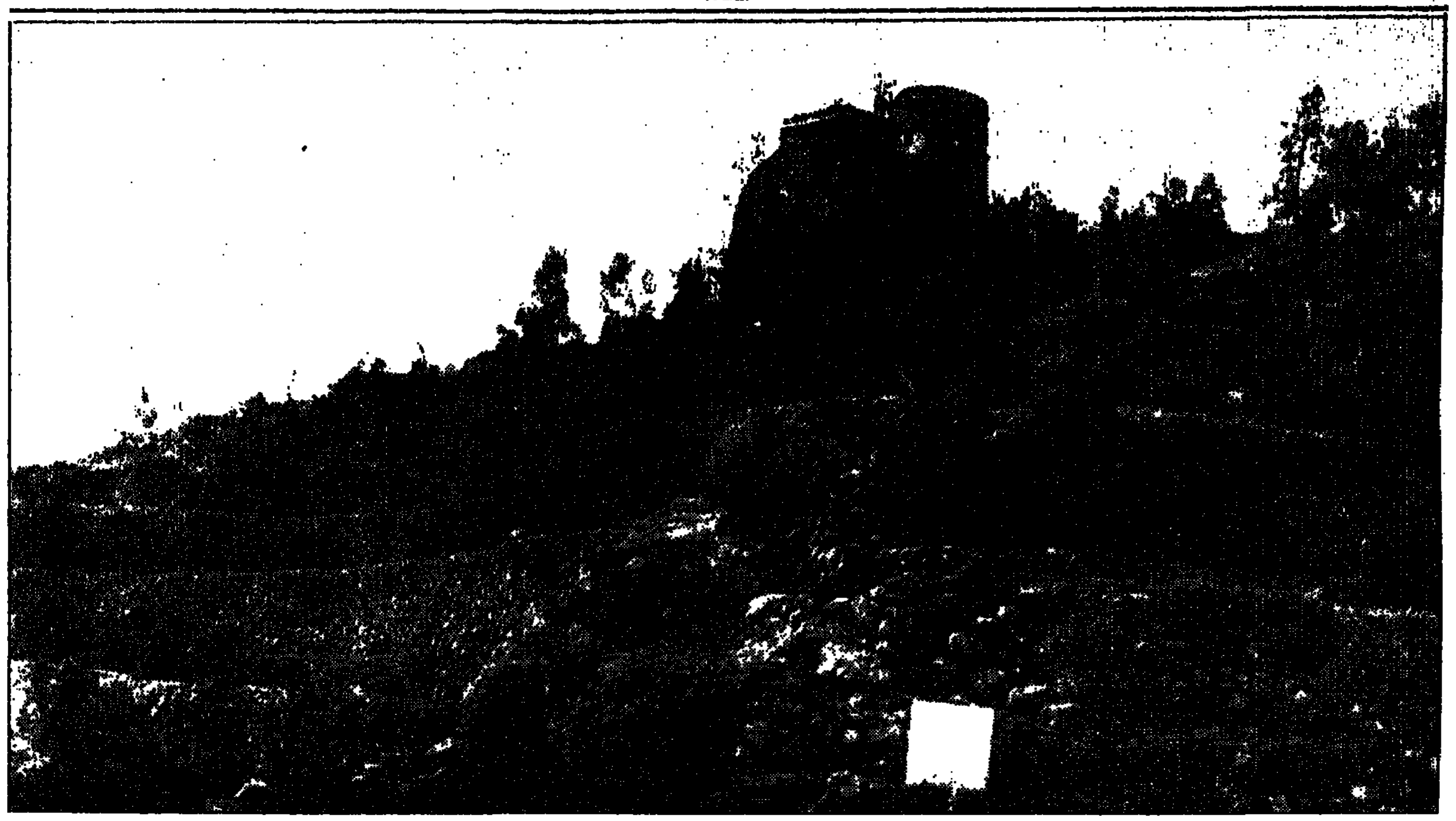

والاقتصاد الوطني والزراعة والمياه والشئون البلدية والقروية ووكيل امارة منطقة جيزان ومدير عام الهيئة وبعد صدور موافقة المقام السامي على ذلك اجتمع مجلس الادارة بشكل متتابع لاقرار الأسس والتخطط العام لبرنامج التطوير وتم تشكيل نواة للهيئة اتخذت مقرا لها بالرياض اول الأمر وذلك في عام ١٣٩٨هـ ، حيث كان أول أعمال الهيئة التعاقد مع احد المكاتب الاستشارية السعودية لاعداد دراسة شاملة عن وضع المنطقة واحتياجاتها كما توجه اعضاء المجلس اكثر من مرة الى المنطقة وتم الاطلاع على اوضاع تلك الجبال ميدانيا لكي تكون الصورة لدينا واضحة وقراراتنا مستمدة من المشاهدة والرؤية الواضحة وخلال فترة اعداد الدراسة الاستشارية ثم اقرار مجموعة من المشاريع التي لا تحتاج الى انتظار التقرير الاستشاري كانشاء مجمع سكني واداري للهيئة بالجبل وانشاء الطرق الزراعية التي تشكل العمود الفقري لعملية التنمية ثم بدأنا في تنفيذ المشاريع حسب البرامج المطروحة والصورة التي كان عليها الجبل قبل عام ١٣٩٨هـ ، تختلف الان كليا فقد اصبحت السيارات تخترق الجبال شرقا وغربا وشمالا مقلصة دور الدواب التي كانت وسيلة النقل والمواصلات الوحيدة وانتشرت المدارس والمعاهد وعلى امتداد الطرق اصبح الماء ممكنا بدلا من جلبه من الوديان في رحلة الساعات الطويلة والمعاناة الشديدة وتناثرت الان المباني الحديثة وتحسنت الخدمات الصحية وبدأت سيارات البلدية تقوم بواجباتها في النظافة العامة ومحطة الابحاث الزراعية التي بدأت تضم العديد من البدائل الزراعية.وممثلو المؤسسة العامة للكهرباء بداوا في اعداد الدراسات التفصيلية لشبكة كهرباء فيفا وممثل البنك الزراعي يستقبل المواطنين يوميا لدراسة طلباتهم من القروض والمعونات وغير ذلك كثير وكثير .

مما سيكون له الاثر الواضح في تغيير ملامح المنطقة ووقوفها على قدم راسخة في خطة التنمية الشاملة التي تشهدها كل رقعة في بلادنا . وسوف يكون قريبا ذلك اليوم الذي ندعو فيه الجميع لقضاء وقت ممتع في منطقة تسبح في بحر من الغيوم الرائعة والاف مؤلفة من اشجار البن والموز تشكل الوانها الجميلة،ووعورة تلك الجبال وموقعها النائي لم يشكلا حاجزا أمام رياح الخير والعطاء التي تجوب ارجاء وطننا السعيد . واني آمل ان تكون تجربتنا التنموية في هذه الجبال مثلا عالميا يجعلنا نفخر باننا من البلد التي استطاعت تقديمه من مجموعة العالم الثالث .

ولا يفوتني هنا ان اشكر قيادتنا الحكيمة التي أولت هذا المشروع كل عناية واهتمام ورصدت له المبالغ التي تمكنه من تحقيق اهدافه على الوجه المطلوب ان شاء الله .

وان المتابعة والمؤازرة من صاحب السمو الملكي وزير الداخلية وسمو نائبه كانت ولا تزال الدفع القوي لتقدم خطى تلك الهيئة ومساعدتها على مواجهة الصعاب كما ان التعاون والتنسيق بين الهيئة والجهات ذات العلاقة انما يكشف في الواقع عن اهمية روح المواطن لدى المسئولين والتي اعطتنا في تجربتنا هذه مثلا رائعا ما كان لنا أو لغيرنا ان يحقق شيئا بدونه ولا بد ان هذا الملف سيقدم صورا مشرقة لهذا التعاون والتنسيق .

وفق الله الجميع لما فيه خير هذا البلد .

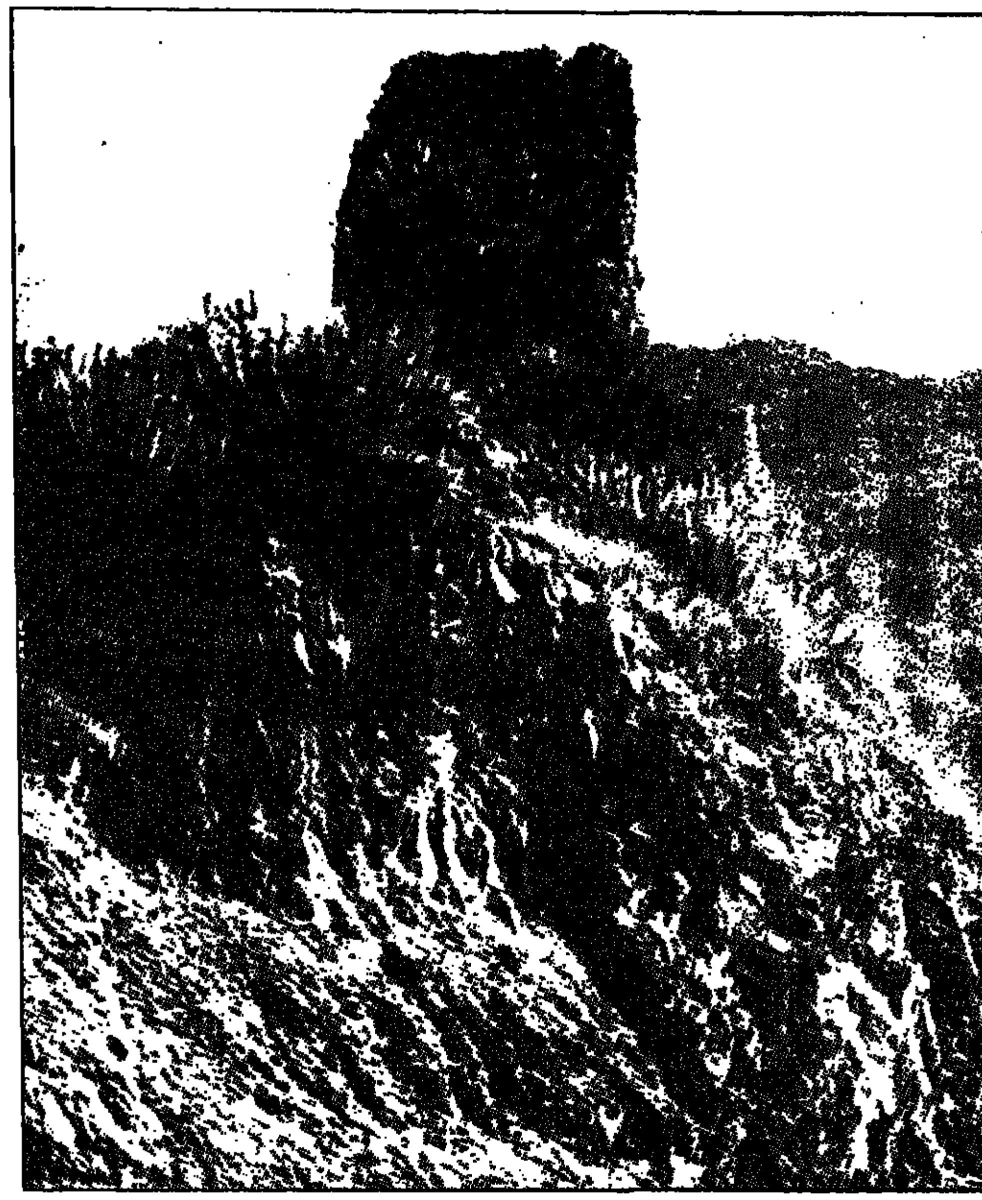

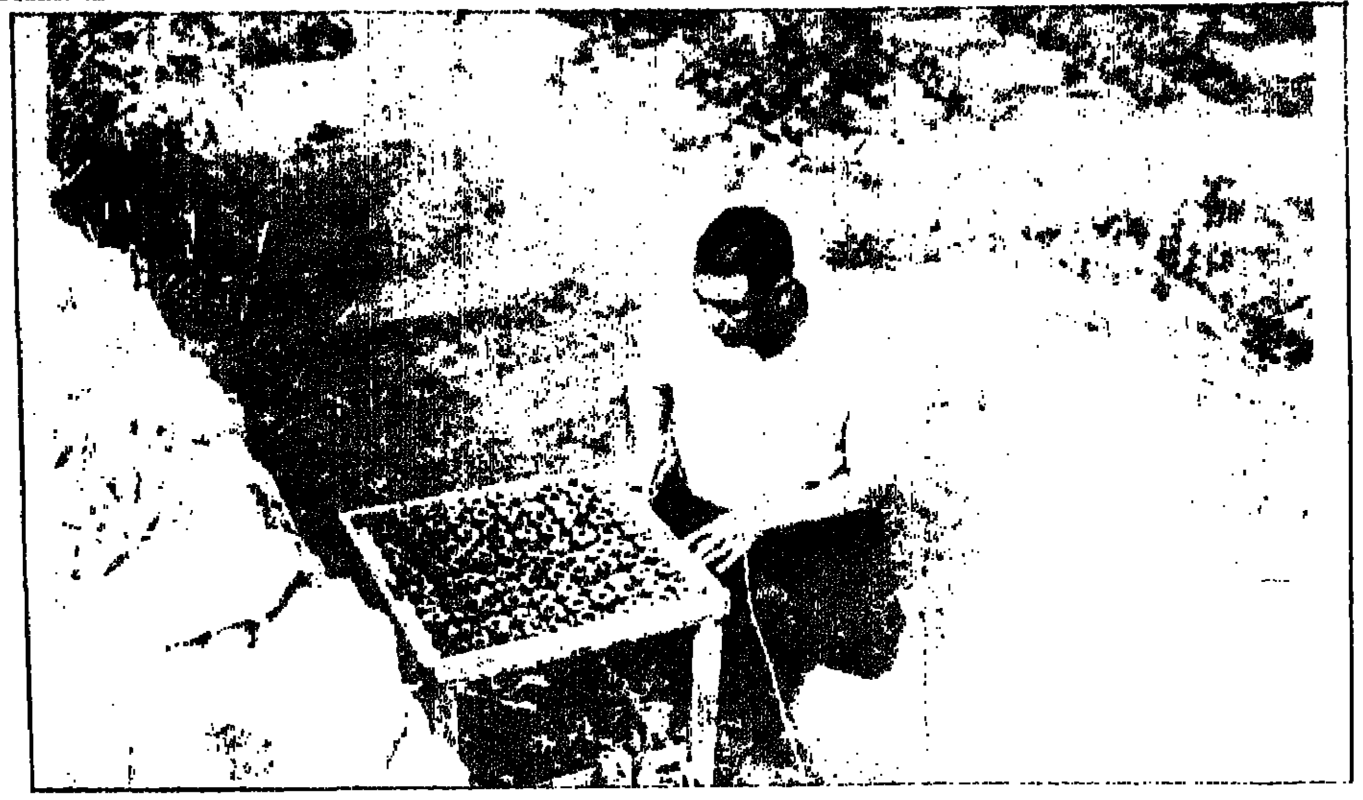

٨٠ ألف شتلة الطاقة الاجمالية لمشتل محطة التجارب الزراعية

١٠٠٠ شجرة فاكهة وبن جاري عليها التجارب ايضا .

حيث قد تم في الفترات الاولى اجراء بعض التجارب التمهيدية لبعض انواع الخضار التي يمكن زراعتها بالمنطقة .

ومن حيث اشجار الفاكهة والبن والمحاصيل الاخرى جاري اجراء التجارب عليها ضمن برنامج خاص موضوع بالمحطة .

البــــن

تقوم المحطة الان باجراء تجارب على زراعة ثلاثة اصناف من البن .

١ ــ بن محلي (بنى مالك)

٢ ــ بن كيني (مستورد من كينيا)

٣ ــ بن يمني .

وجاري اجراء التجارب التمهيدية على زراعة شتلات البن لاختيار ميعاد الزراعة الملائم للمنطقة وكذا معدلات التسميد بما يتناسب مع ظروف التربة والظروف المناخية بالمنطقة وكذا مدى الاصابة بالآفات والحشرات .. وتضمنت التجربة زراعة شتلات البن بالارض المستديمة في اعمار مختلفة وكذا تجربة الزراعة بدون تظليل واخرى بالتظليل .. كما تنقسم زراعات البن بالمزرعة الى قسمين :

أ ــ قسم يعتمد على الري .

ب ــ قسم يعتمد على مياه الامطار بالمنطقة . لتكون ظروف نموه متمشية مع الظروف الطبيعية بالمنطقة وحتى تتم المقارنة بين نتائج القسمين وستقوم المحطة بعد ذلك باجراء التجارب الضابطة .

أشجار الفاكهة

وقد تم زراعة بعض أشجار الفاكهة بمزرعتي المحطة وتشمل الموز والعنب والمشمش والبرقوق والخوخ والحمضيات بانواعها والتين والباباي والمانجو .

وجاري اجراء التجارب على هذه الاصناف لمعرفة درجة نموها ومدى استجابتها لعمليات التسميد والعمليات الزراعية الاخرى ..

وجميع هذه الاصناف مزروعة بقسمين :

أ ــ قسم مروي

ب ــ قسم يعتمد على مياه الامطار

وقد اثبتت هذه الاصناف نجاحها في ملاحظات درجة نموها الجيد في عامها الاول بالمزرعة .

كما تجرى نماذج لطرق التربية المختلفة لجميع اشجار الفاكهة حتى تكون نموذجا بالمزرعة الارشادية التابعة للمحطة وحتى تكون صورة حية لتدريب المزارعين بالمنطقة ومثال ذلك تربية العنب (رأس ــ والكردوني ــ على تكاعيب) .

الخضــروات

تم زراعة عدة اصناف مختلفة من الخضروات كتجربة تمهيدية لدراسة درجات نموها وانتاجها والتعرف على الامراض والحشرات التي تنتشر بالمنطقة وقد جربنا بالمنطقة بعض طرق التربية للخضروات وعلى سبيل المثال تم زراعة الخيار على اسلاك والتسلق على جدران المدرجات وقد كان نموه جيدا ومحصوله لا بأس به وجاري الان تجربة زراعة ثلاثة اصناف من الطماطم بعضها سيجري على الاسلاك .

وقد اثبتت التجارب نتائج لا بأس بها ..

الزراعات المؤقتة والمحملة على أشجار الفاكهة والبن :

لما كانت أشجار الفاكهة الدائمة والبن لاتشغل كل فراغ الارض في الاعوام الاولى من عمرها ولضيق مساحات المدرجات وكذا تأخر اثمارها مما يوفر وجود عائد سريع مالي على المزارع قد يصل الى ثلاث لأربع سنوات او اكثر في بعض الاحيان .

خلال هذه الفترة كان من الافضل ان تزرع بعض المحاصيل المؤقتة ذات العائد المادي السريع .

وقد تم أجراء عملية التحميل بطريقتين حتى تكون مثالا صادقا امام المزارعين بالمنطقة .

١ ــ أشجار فاكهة تتأخر في الاثمار تحمل عليها اشجار فاكهة سريعة الاثمار إذ تم تحميل الموز على البن حيث ان اشجار الموز تعطي اثمارا ناضجا خلال ١٧/١٨ شهرا في الزراعة والبن يعطي انتاجا في السنة الثالثة او الرابعة من العمر وفي الحالة الثانية يمكن الاستفادة من ظل أشجار الموز في السنوات الاولى لزراعة شتلات البن وعند وصول اشجار البن الى عمر الاثمار تزال أشجار الموز .

وكذا تم تحميل الباباي على الحمضيات حيث يعطي البابي محصوله بعد تسعة شهور من الزراعة ويبكر شهرين في الانتاج في عامه الثاني .

٢ ــ تحميل محاصيل الخضار السريعة العائد على محاصيل الفاكهة والبن تم تحميل محاصيل بقولية مثل البسلة على البن والحمضيات والباباي .

(في هذه الحالة يلاحظ في الحمضيات تحميل مركب حيث حملت بمحصولين الباباي والخضار) وكذا تم تحميل باقي أشجار الفاكهة بالبسلة وذلك لما لها من فوائد :

١ ــ انتاجها ذو عائد مادي سريع على المزارع .

٢ ــ كمحصول بقول لتثبيت الازوت الجوي الذي يعتبر من العناصر الغذائية للنباتات حيث تثبته العقد البكتيرية الموجودة على الجذور بالتربة .

٣ ــ استخدامه كمحصول للتسميد الاخضر مما يحسن في ضواحي التربة خاصة وتوجد صعوبة في توفير السماد العضوي البلدي بالمنطقة .

٤ ــ استخدامه كغطاء للتربة لزيادة درجة احتفاظ التربة بالرطوبة خاصة في الزراعة التي تعتمد على مياه الامطار .

مهندس/ نبيل جويد البراوي

محطة الأبحاث الزراعية في فيفا

ضمن نشاطات هيئة تطوير وتعمير منطقة فيفا المتعددة انشاء محطة للابحاث الزراعية ضمن اهدافها ..

١ ـ اجراء التجارب الزراعية لاختيار افضل الاصناف التي تتلائم مع ظروف المنطقة معتمدة في نموها على كميات مياه الامطار الموسمية بالمنطقة من أشجار فاكهة ومن محاصيل وخضر .

٢ ـ التدريب والارشاد الزراعي .

وهو تدريب المزارعين وارشادهم على احدث الاساليب العلمية للزراعة وكذا ارشادهم على اختيار الاصناف التي تتناسب مع ظروف منطقتهم الجبلية المختلفة الارتفاعات .

٣ ـ المزرعة الارشادية :

حتى تكون نموذجا عمليا للتدريب والتطبيق والارشاد الزراعي للمزارعين .

٤ ـ المشتل :

لانتاج شتلات البن وبعض الانواع من شتلات الفاكهة .

٥ ـ المختبرات :

كما تضم المحطة مختبرا عاما يخدم جميع الاغراض الزراعية بالمنطقة .

٦ ـ توزيع شتلات اشجار الفاكهة والبن والمبيدات على المزارعين بالمنطقة وتقديم الخبرات الفنية لهم وارشادهم على الطرق السليمة للزراعة .

٧ ـ عمل برنامج لاستئصال شجرة القات وتتم الان عمليات التجربة والبحث لاستئصالها وادخال زراعات بديلة لها .

كما يشمل نشاط المحطة الكثير من الاعمال نوجز بعضها في الاتي :

١ ـ ركز المجهود في الفترة الاولى على بعض التجهيزات مثل بناء المدرجات واعدادها وتجهيزها للزراعة .

٢ ـ تم انشاء مشتل على مساحة اكثر من ثلاث دونمات وتم تجهيزه لزراعة بذور البن داخل اكياس بلاستيكية بعد تجهيز الظل المناسب بالمدرجات الخاصة بالمشتل لزراعة البن وتبلغ طاقة المشتل الانتاجية سنويا حوالي ٨٠٠٠٠ شتلة بن وتم انتاج باكورة المشتل من شتلات البن .

٣ ـ جاري الان اجراء تجارب على اختيار القوام المناسب وكذا البيئة المناسبة من التربة حيث ان معظم تربة المنطقة منقولة بواسطة عوامل التعرية والسيول لذا نجد ان معظمها فقيرة بالمواد العضوية ثقيلة القوام ونظرا للصعوبة في الحصول على الاسمدة العضوية البلدية بالمنطقة تجري الان تجارب لاستخدام بدائل من الاسمدة العضوية المصنعة مثل الدونالين وانواع من التربة الخاصة المعقمة *Sterilized SOIL Special* (*S.S.S*) لتحسين ضواحي التربة وزيادة المواد العضوية وزيادة درجة احتفاظها بالرطوبة .

٣ ـ ضمن المشتل والتجارب نقوم باستخدام احدث الطرق لاستنبات بذور البن واشجار الفاكهة التي تزرع بالبذرة او لانتاج اصول للتطعيم عليها وذلك عن طريق الزراعة في قوالب عضوية JIFFY 7 (جيفي سيفن) لما لها من فوائد كثيرة في زيادة نسبة الانبات وتوفير المكان والايدي العاملة وكمية المياه اللازمة للري خاصة في الاعمار الاولى للشتلات ثم تنقل الشتلات في اعمار معينة الى الاكياس البلاستيكية او المراكن بعد ذلك لتربيتها بالمشتل حتى يحين ميعاد زراعتها وقد اثبتت هذه الطريقة نجاحا في انبات بذور البابايا والجوافة .

المزارع

تتبع محطة الابحاث الزراعية مزرعتان تبلغ مساحة الاولى هكتار والثانية ستة دونمات اقيمت على ارتفاعات مختلفة حتى تمثل معظم ظروف المنطقة فالاولى على ارتفاع حوالي ٨٠٠م والثانية على ارتفاع حوالي ١٢٠٠م .

اقيمت مباني المحطة والمختبر العام ومركز التدريب والارشاد والمستودعات وكذا سكن لبعض العاملين بالمزرعة الاولى وكذا المشتل .. واستغلت باقي المساحة كمزرعة وقسم لاجراء التجارب وقد تم زراعة بعض اشجار الفاكهة والبن حيث تضم مزرعتي المحطة حوالي

تعمير منطقة فيفا

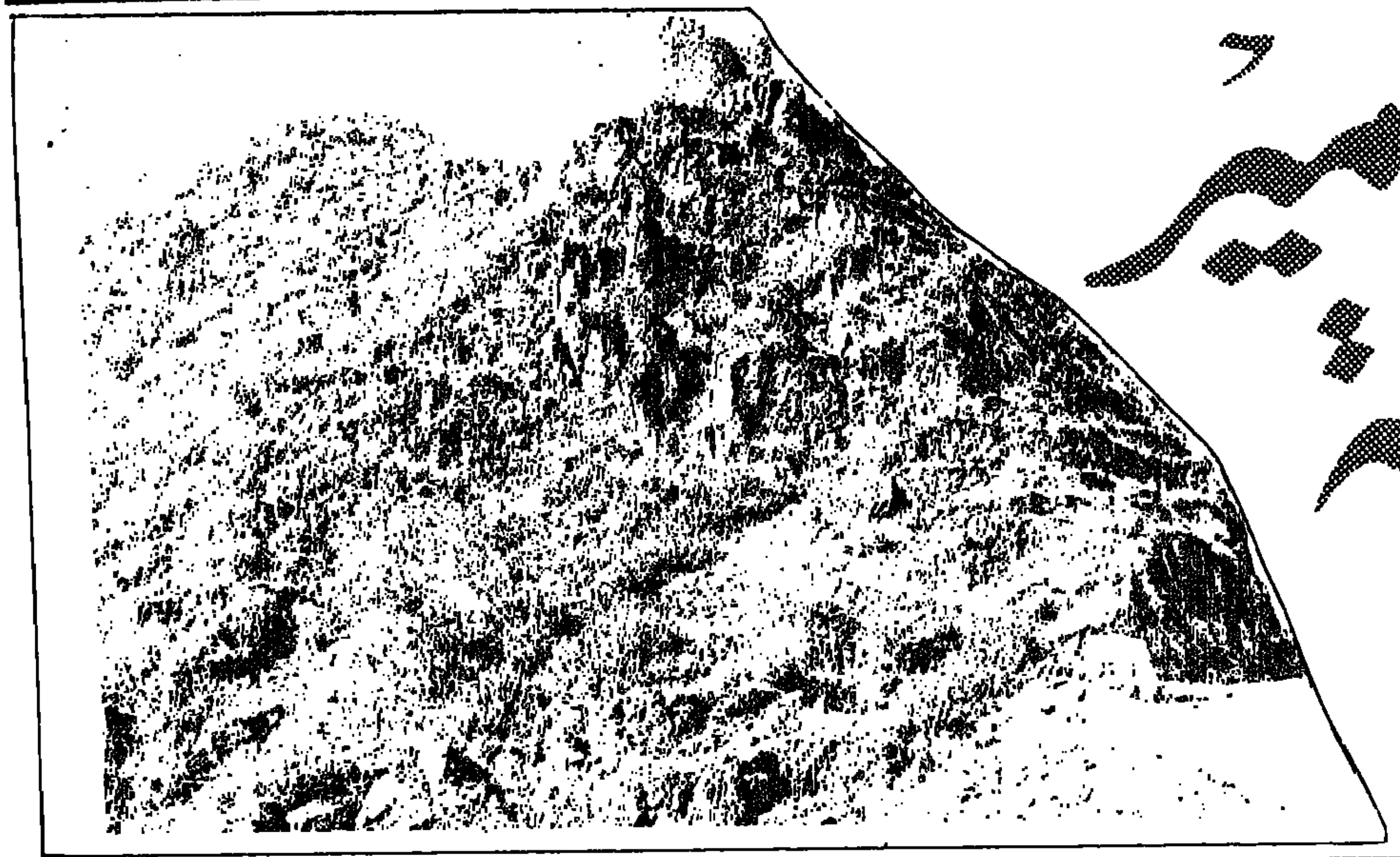

يمثل مجتمع واقتصاد جبل فيفا حاليا اقليما حديا لاحدى اناى المناطق في المملكة العربية السعودية . ويسود الجبل اقتصاد من النوع التقليدي وهو شكل من الزراعة المعيشية اخذة سبيلها الى الزوال . ويغدو هذا الزوال ذاتي التعزيز . فان استيراد المواد الغذائية التي تحتاج الى دخل نقدي هائل في متناول اليد قد حدا بالكثير من الناس الى نشدان دخل من مصادر غير الزراعة . والنتيجة هي الافادة من الموارد الطبيعية افادة اقل مما ينبغي ، ولا سيما ان هذه الموارد ستكون ذات اهمية عظمى ضمن تنمية المملكة ككل في اواخر القرن الحالي . ولعله ضمن هذا النطاق الواسع تبذل الجهود لتنمية المزارع الصغيرة في المملكة العربية السعودية وتكون ذات اهمية خاصة . ان تعمير جبل فيفا احد الامثلة الهامة من هذا النوع .

ولقد تبين انه من الممكن اعادة احياء منطقة جبل فيفا بمشروع تعمير مجد اقتصاديا .

وان الاستثمار في برنامج للاصلاح الزراعي بالاضافة الى تطورات عمرانية ضمن المنطقة من شأنه ان يحول هذا الاقليم الى منطقة ريفية منتجة مما يحقق زيادات قائمة بذاتها في الدخل الفعلي لسكان الريف . عندئذ يمكن للمنطقة ان تسهم اسهاما حقيقيا في الانتاج القومي الشامل في المملكة ككل .

ولقد تم التأكيد بشدة بان نجاح الاصلاح الزراعي في الجبل هو امر هام بالنسبة للنجاح الشامل لبرنامج التعمير . ولا يوجد أساس منطقي يبرر الاستثمار في المشاريع العمرانية في المنطقة ان لم يكبح سبيل الزوال ويعكس اتجاهه . ان الاستثمار العمراني وحده لن يعطي هذه النتيجة . ولذلك من الضرورة بمكان ان تصبح المزارع الصغيرة الحالية في الجبل مجدية بعد تنفيذ برنامج استبدال المزروعات . وينبغي ان يستخدموا الاساليب الحديثة بهمة ونشاط وعدم الحد من قدراتهم المبذولة في العمل الى المستوى الحالي .

ولتحقيق هذا الهدف فمن الضرورة بمكان الاحتفاظ برضى وحماسة المزارعين . وبالنظر الى نفاذ بصيرتهم للاداء السابق لنظام الزراعة الخاص بهم فقد غدوا ميالين الى الابتعاد عن العمل في الارض كما وانهم غير متحمسين لزيادة الجهود في العمل في الزراعة .

فينبغي عكس عدم رغبتهم في الزراعة أن اريد ان يكتب النجاح لخطط التعمير . وبناء على ذلك ينبغي ان يكون دور الاعانات الحكومية للتعويض على دخل العائلة رهنا بالعمل في الارض وينبغي ألا يتناولها السكان بوصفها ضمان اجتماعي .

ويعد الحفاظ على حماسة المزارعين

تعويضات مالية تقدمها الدولة للمزارعين

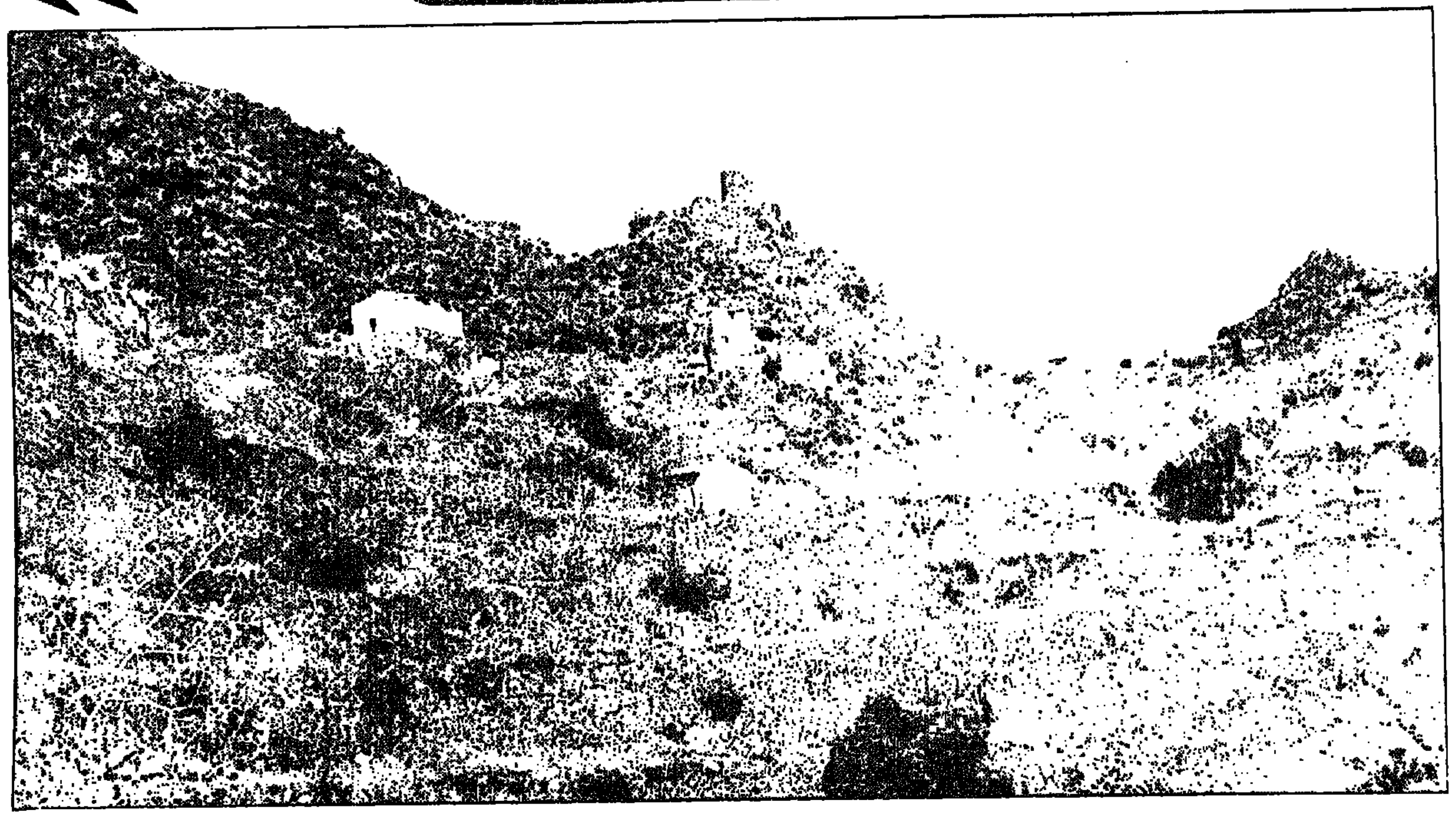

تعمير فيفا يأتي ضمن استراتيجية التعمير الشاملة في المملكة

واشتراكهم في مشروع التنمية الريفي امر جوهري بالنسبة الى ازالة القات . ويعتبر القات حاليا عاملا رئيسيا في نظام الزراعة الآخذ سبيل الزوال مما يعني ان اسلوب وبرنامج ازالته من الاهمية بمكان عظيم لنجاح مشروع تعمير جبل فيفا .

واذا كان لبرنامج ازالة القات ردة فعل عكسية من حيث ابعاد المزارعين عن اراضيهم وجعلهم غير راضين عن الجوانب الزراعية في مشروع التعمير عموما فمن الصعب التصور كيف يمكن للاستثمارات اللاحقة تحقيق العائدات كما ينبغي .

وعلى وجه الخصوص ان التغير المترتب على ازالة اشجار القات بسرعة خلال فترة بضعة شهور بدلا من اربع سنوات يكون افة ارضية لا داعي لها .

كما ومن الاهمية بمكان ايضا ان انتهاز الفرصة المتاحة للمزارعين لتقييم ما اذا كانوا يرغبون في ازالة اشجار القات تلقائيا يخفض انتهاز هذه الفرصة انخفاضا ملحوظا وعلاوة على ذلك فانه بعد ازالة اشجار القات على نحو سريع يجب ان يتبع ذلك عدة شهور من ازالة الكساد الزراعي . ومن المتوقع ان تطول هذه الفترة بسبب الصعوبات التي قد تواجه في الحصول على النبات والبذور البديلة . حتى ولو كان بالامكان تعويض دخل الاسرة بسهولة (ضمن ميزانية مشروع التعمير) خلال هذه الفترة من الكساد الزراعي فان الفترة التي يستبعد فيها المزارعون عن المهام الزراعية لهي من الاهمية بمكان من الناحية السيكولوجية .

فلن يتاح لسكان الريف الذين هم حاليا غير ميالين للعمل في الزراعة فرصة العمل في الزراعة لفترة ما ولا محالة من ان ميل البعض منهم للعودة الى مزارعهم سينخفض ومن المحتمل بوجه خاص ان تنخفض رغبتهم في العمل في زراعة مزروعات تحتاج الى جهد عمالي مكثف مثل القهوة .

ومن المحتمل ان يرافق فترة الكساد هذه هجرة متزايدة لخارج المنطقة طلبا للعمل وانخفاض دائم في الرصيد البشري المتوفر لتنفيذ مخطط التعمير .

وبالاختصار ، فمن المحتمل ان يكون لبرنامج سريع التنفيذ في ازالة القات بدلا من ازالة الاشجار على مراحل تأثير ضار على مخطط التعمير الشامل في احسن الاحوال .

وفي اسوأ الاحوال اذا جابهت هذه الازالة السريعة مقاومة من قبل السكان المحليين فمن المحتمل ان يخفض مشروع التعمير بأكمله . فان فقدان حسن نية المزارعين من شأنه ان يلحق الضرر بالتحسين الزراعي بصورة غير مرضية .

ان احتمال احياء المنطقة من خلال الادارة الحصيفة للموارد البشرية والطبيعية مع ما يرافقها من استثمار من الدولة يعد امرا جديرا بالاهتمام لذا قامت الدولة بالمباشرة في هذا المشروع على جناح السرعة ضمن استراتيجية التعمير الشاملة في المملكة .

المستودع الجوفي في وادي جورة كافضل استخدام لتدعيم امداد مياه مضمون لسد الاحتياجات المنزلية وحتى يمكن خفض تكاليف الضخ وخطوط الانابيب يقترح امداد المياه من وادي جورة الى السكان على المنحدرات الشمالية ومناطق الجبل المرتفعة فقط إما السكان الموجودين على المنحدرات الجنوبية والمناطق العلوية من الجبل فيمكن امدادهم بالمياه من وادي ضمد اذا كان ممكنا كما ان استخراج المياه من وادي جورة سوف لا يؤثر باي حال على الامدادات التي يستخدمها حاليا سكان عيبان والداير وبالتالي يجب ان تتخذ الاحتياطات في اي مخطط جديد لامداد هذه التجمعات بالمياه بصفة اضافية .

المياه الجوفية في وادي ضمد

لا تتوفر اية معلومات عن مصادر المياه بوادي ضمد إلا إنه بالمقارنة مع وادي جورة من المتوقع ان تتوفر بوادي ضمد مصادر مماثلة ومن المحتمل ان تشكل كيفية الوصول بعض المشاكل ولكن يمكن التجاوز عنها نظرا لقربها من المنحدرات الجنوبية في جبل فيفا ولذلك يوصي بفحص المستودع الجوفي بوادي ضمد وان يؤخذ في الاعتبار تنميته بهدف سد الاحتياجات المنزلية لسكان المنطقة الجنوبية لجبل فيفا .

خطوط التغذية الرئيسية

سوف يتطلب نقل المياه من وادي جورة الى قمة جبل فيفا ومنحدراته تعدد محطات الضخ وخزانات الخدمة وصهاريج تجزئة وخفض الضغط وخطوط التوزيع الرئيسية ونظرا لامكانية الوصول والمستوى المتوقع للمهارات التشغيلية يجب ان تقتصر المضخات ووسائل التحكم الآلي على الموصل الرئيسي الواصل الى الجبل ويجب تغذية كافة التركيبات الاخرى بالتثاقل مع التاكيد على متطلبات التكلفة المنخفضة والضمانة ويجب ان تكون المضخات والمحركات الاساسية من نوع قياسي بقدر المستطاع حتى تسهل اعمال الاصلاح والتبديل لحد كبير ، وبالاضافة الى ذلك يجب تركيز التصميم على عدد من المقاسات القياسية للمواسير بهدف تبسيط أعمال الصيانة .

ويجب ان يكون الخط الرئيسي لتوصيل الماء من وادي جورة بحيث يتبع مسار الطريق المقترح بقدر المستطاع مع خمس او ست محطات ضخ وخزانات خدمة بمستويات اساسية ، ويمكن ان يكون الارتفاع الراسي بين المضخات والخزانات ٢٦٠ مترا مع قيام خزانات الخدمة بتغذية اربع مناطق على ارتفاع ٧٠ مترا تفصلها صهاريج لخفض الضغط وتدار المضخات بالكهرباء مع وجود مضخة احتياطية لكل منها عند كل محطة ويمكن تصميمها لتعمل لفترة ٢٤ ساعة لخفض حمل الذروة ويجب ان يتم التحكم في المضخات اليا عن طريق مفاتيح (سويتشات) بعوامة تعمل كهربائيا في خزانات الخدمة .

وتؤكد الشركة الاستشارية التي وضعت المخطط الرئيسي للتعمير إنه يجب تصميم خزانات الخدمة لتستوعب سعة تكفي لاحتياجات ٤٨ ساعة من المياه للمستوى الملائم في حالة حدوث عطل .

والهدف من المقترحات المذكورة هو تدعيم امدادات المياه الحالية التي اصبحت اقل ضمانة ولذلك يعتبر ضروريا وجود شبكة يمكن الاعتماد عليها حيث يتم تشغيلها اوتوماتيكيا مع ادنى قدر من اشتراك العنصر البشري .

ان مبدأ استخدام امداد الوادي لتدعيم نظام خزانات المنازل سوف يرجح مصدر المياه الجوفية على مصدر المياه السطحية وذلك لان المصدر الاخير يتطلب تجهيزات لمعالجة المياه قد يصعب تشغيلها مع تذبذب حمل الطلب على المياه لحد كبير كما ان وجود خزان للمياه الجوفية يحتاج فقط الى تطهير وتعقيم كيماوي يمكن من ناحية اخرى تشغيله بكيفية اوتوماتيكية تماما بحيث يتجاوب تلقائيا مع الطلب على المياه .

السدود الصغيرة في المناطق المنخفضة

لا يمكن الجزم بعدد المواقع الموجودة التي تلائم خزانات الري على نطاق صغير في مناطق الجبل المنخفضة وذلك لحين القيام بالمزيد من الدراسات المقترحة ومن المتوقع وجود عدة مواقع للسدود ذات الردميات الصخرية وبالنسبة لمشكلة الحمل الرسوبي المرتفع في هذه التيارات فانه من الممكن ان يسمح برسوب الطفل في هذه الخزانات بعد بناء تركيبات ملائمة لاستخراج الرواسب من قاع الخزان .

وسوف يقتصر توزيع المياه من هذه الخزانات على بضعة هكتارات من الارض الزراعية في المنطقة المجاورة للخزان نظرا لمحدودية المصادر والحيوية الاقتصادية في نقل المياه عبر مسافات طويلة ومن ناحية الامدادات المحدودة المتوفرة يجب ان يؤخذ في الاعتبار الري بالتقطير وسوف يستلزم الامر مضخات تدار بالديزل او الجازولين لامداد خزانات علوية في مواضع ملائمة بالمياه وحيث انه من المستبعد ان تكون هذه الخزانات على ارتفاع كاف لتوزيع المياه مباشرة بالتثاقل وسوف يتم توزيع المياه بالتثاقل من الصهاريج العلوية من خلال مجموعة صمامات وشبكة مواسير بلاستيك دائمة بقطر صغير او كبديل يمكن استخدام شبكة مواسير محمولة لتغطية المناطق المختلفة .

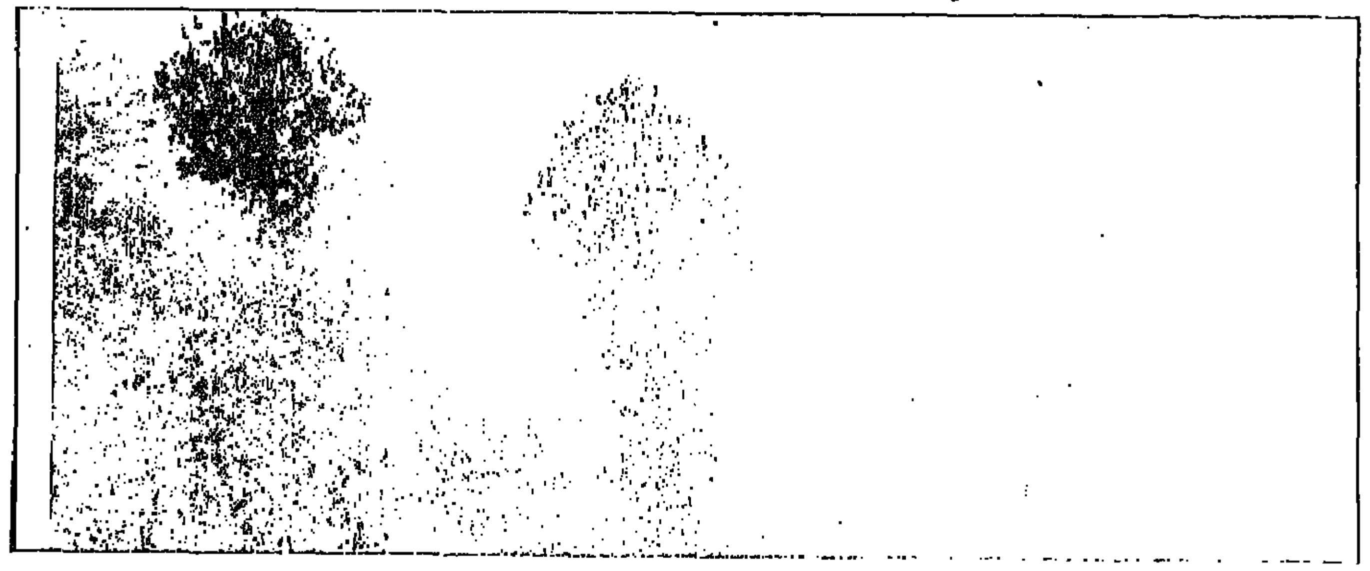

مصادر وإمدادات المياه في جبال فيفا

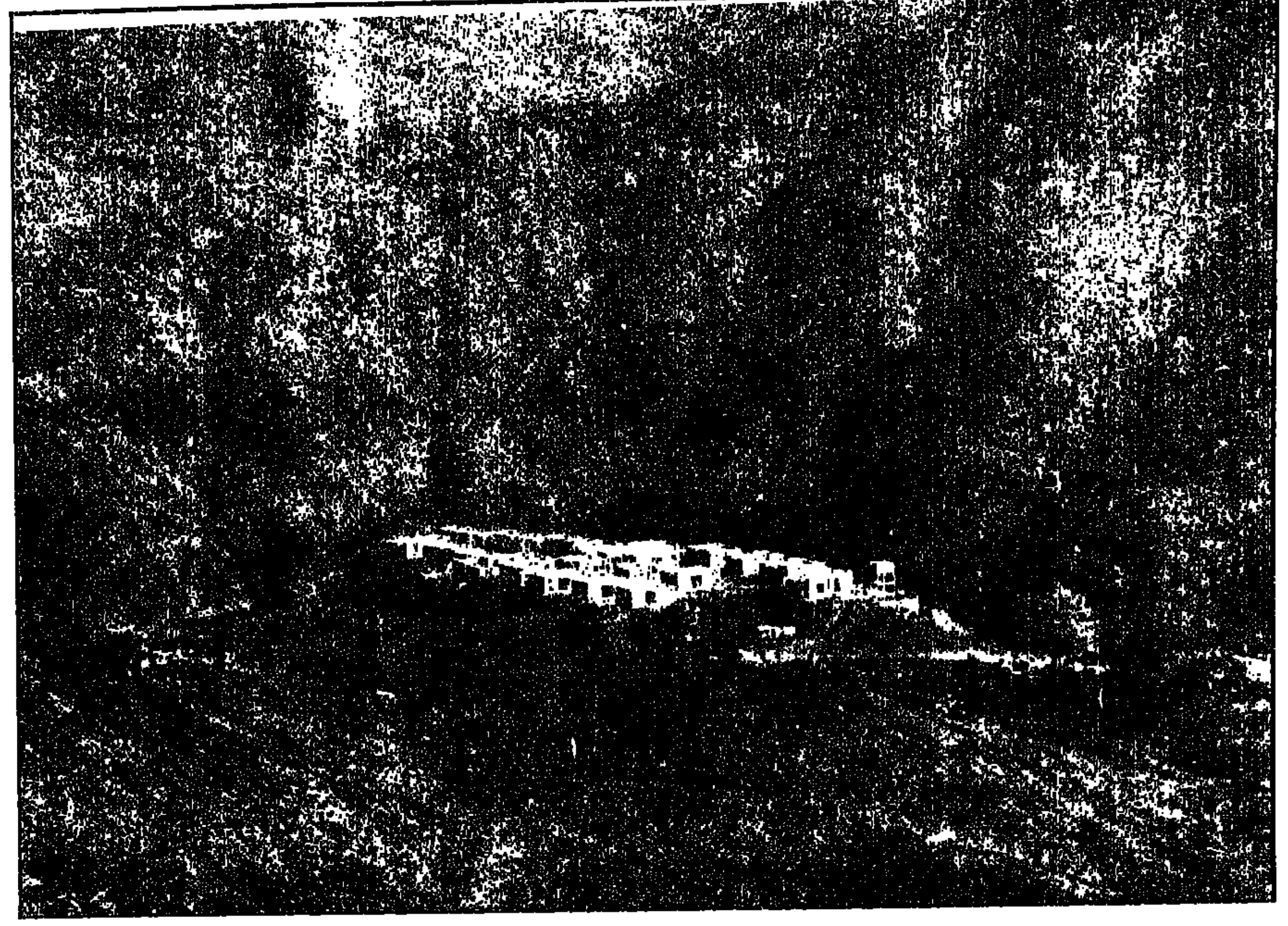

● ● تبين من الفحوص التي تمت خلال مرحلة الاستكشاف ان هناك عدداً من المصادر البديلة المحتملة للمياه في جبال فيفا وهي :ـ

١ ـ مصادر المياه السطحية في جبل فيفا .
٢ ـ مصادر المياه الجوفية في سهل جيزان .
٣ ـ مصادر المياه السطحية في وادي جورة .
٤ ـ مصادر المياه الجوفية في وادي جورة .
٥ ـ مصادر المياه السطحية او الجوفية في وادي ضمد .

ولم تتوفر معلومات كافية لاتخاذ قرار نهائي عن اي من هذه المصادر يجب تنميته إلا انه من التقديرات المبدئية يظهر ان هناك مصادر معينة من المصادر الواردة تبدو اكثر جاذبية من ناحيتي الحصيلة والانتاج الاقتصادي لذلك تاتي ضرورة فحص اكثر المصادر المستحبة في اسرع وقت ممكن حتى يتسنى تحديد كمية المياه المتوفرة على نحو دقيق ومن الضروري عمل هذه الفحوص كخطوة اولى قبل بداية عمل التصاميم الهندسية فاذا ثبت ان المصدر غير كاف يتعين دراسة البدائل الاخرى .

ـ وتعتبر المصادر التالية هي اهم مصادر المياه في جبال فيفا :

المياه السطحية بجبل فيفا

توجد طريقتان يمكن بهما استغلال مصادر المياه السطحية بالجبل وبالرغم من انه يلزم التنويه على ان هذه المصادر قد لاتبدو كبيرة كما انه ربما تكون هذه المصادر غير مضمونة الى حدما .

اولا : تستخدم بانحاء الجبل الخزانات الصغيرة التي تغذيها مياه الامطار وتقوم بامداد نسبة كبيرة من المياه التي يستخدمها السكان في المنازل وعند ارتفاع اقل من ١٢٠٠ مترا يكون سقوط الامطار غير كاف لتوفير امداد مياه مضمون الى الخزانات الصغيرة . وفوق ارتفاع ١٢٠٠ مترا توجد نسبة صغيرة فقط من المنطقة كاراضي غير منتجة حيث تعمل كمصائد للمياه الى الخزانات ، ويعتبر هذا النظام المطور بالفعل محدود في امكانياته

ومن الضروري عدم ترك النظام الحالي للخزانات الصغيرة حتى يتداعى كنتيجة لاي مخططات جديدة لامداد المياه حيث انها تمثل نسبة قيمة لاستغلال الموارد ولابد ان تؤخذ في الاعتبار اي مقترحات لدمج الخزانات الصغيرة ضمن اي مخططات تطوير جديدة ومن الممكن تركيب عدد صغير من صهاريج المياه لجمع مياه الامطار اينما كان ذلك لا يؤثر على مستجمعات المياه للخزانات الصغيرة الحالية يمكن استخدام تشكيلة من الموارد الرخيصة مثل الخرسانة والبيوتيل او الحديد المموج ، وذلك لجميع مناطق جمع المياه غير المنفذة مما يؤدي الى زيادة المياه السطحية

ويمكن استخدام مصايد المياه السطحية ويمكن استخدام مصايد الماء لزيادة مساحة المستجمعات الطبيعية وسوف يكون موضعها خاضعا لمسح ملائم وسوف تتوقف احجامها على مساحة المستجمعات المتوفرة .

ثانيا : قد تكون هناك امكانية لوجود خزانات مياه ضخمة في المناطق المنخفضة من الجبل ولا تتوفر حاليا اية بيانات عن مصادر القرى الصغيرة ولكن من المستبعد انها تشكل اكثر من نسبة صغيرة يمكن استخدامها لري بضعة هكتارات صغيرة من الاراضي المزروعة بالخضروات والحبوب في المنطقة المجاورة للخزانات ولكن الحاجة الى مياه الري تظهر بصورة ملحوظة وقصوى في المنحدرات السفلية الاكثر جفافا وان تنمية هذه الخزانات سوف يكون لها تاثيرها وفائدتها الملموسة .

المياه الجوفية في وادي جورة

تعمل الرواسب الطبيعية التي تملأ قاع وادي جورة بمثابة مستودع جوفي لتخزين كميات من المياه وان امكانية الوصول الى وادي جورة بين عيبان والداير يعني ان هذا هو افضل قطاع ملائم للتنمية وبينما ان الخصائص الطبيعية للمستودع الجوفي تبدو لاول وهلة مستحبة من وجهة النظر كمصادر مياه إلا ان حجم المستودع الجوفي يعد صغيراً نسبيا ولذلك فان قيمة المستودع كمصدر للمياه تتوقف على اعادة الشحن (الملء) من مياه الصرف السطحي ومن التقديرات المبدئية لحصيلة هذا المستودع وهي مبنية على سلسلة من الافتراضات التي تمت مناقشتها .

ويفضل استخراج المياه من

««

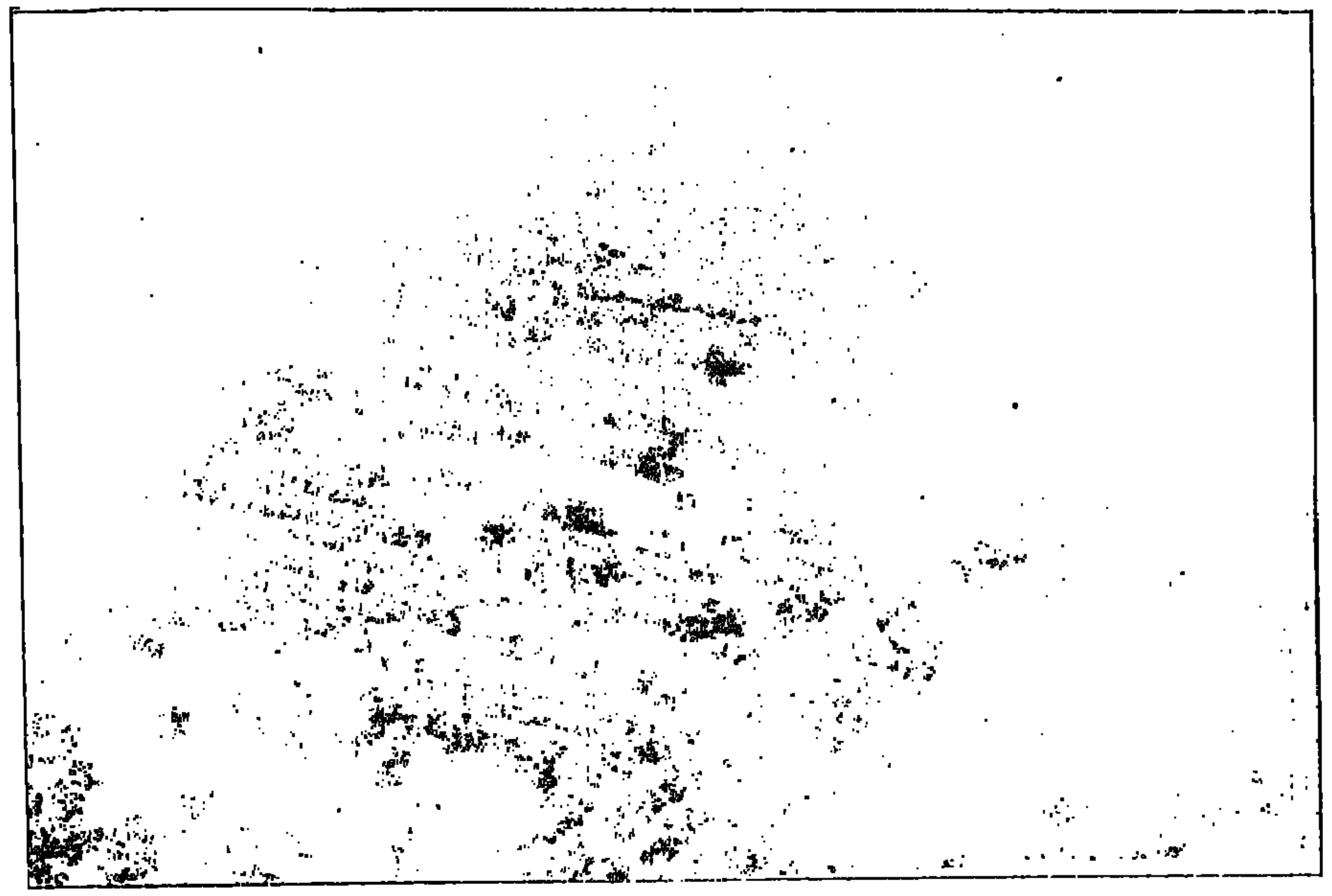

صور مشرقة للتعاون بين هيئة تطوير فيفا والجهات الحكومية الأخرى

حينما تم انشاء هيئة تطوير وتعمير منطقة فيفا كان البرنامج المطروح امام مجلس الادارة ضخما ويحتاج الى جهود متكاتفة لتنفيذه ، ومع ان الهيئة هي الجهة المختصة لبرمجة المشاريع وتحديد الاحتياجات الا انه لم يكن من السهولة بمكان تنفيذ جميع المشروعات لان ذلك وبكل بساطة يعني انشاء جهاز ضخم يشمل تخصصات عديدة تمثل كافة الاحتياجات من القوى العاملة وكان الراي الذي استقر عليه مجلس الادارة ان تبدأ الهيئة بتنفيذ التجهيزات الاساسية الضرورية للتعاون مع الجهات المختصة وبالنسبة للمشاريع الاخرى تترك للوزارات المعنية تخطيطها مع الهيئة .

ومن خلال تجربتي في هذا المجال تغمرني السعادة الحقة حينما اقدم لكم نماذج رائعة تحكي قصة التعاون المستمر بين اجهزة الدولة حينما تنطلق من حواجز الروتين وتستلهم المصلحة العامة ولكي تكون الصورة واضحة فلناخذ كل جانب حكومي على حدة ونقدم امثلة من تعاونها مع الهيئة :ـ

بقلم : ابراهيم الثاني/ مدير عام مشروع فيفا

● وزارة المواصلات : كان من أهم البدايات للهيئة ان تشق الطرق في الجبل ولم يكن ممكنا ان يطلب اليها تنفيذ ذلك الطريق بنفس السرعة المطلوبة فهي مرتبطة بالتزامات واولويات ضمن خطة التنمية العامة ولكنها ارسلت بالمجموعة الاستشارية التابعة لها ووضعت المواصفات والتصاميم وقدمتها جاهزة للهيئة وحينما طرحت المناقصة شاركت في دراسة العطاءات وتحليلها وابدت استعدادها في تقديم جهاز اشراف على التنفيذ ومن هذا المنطلق شقت الهيئة اربعين كيلو مترا من الطرق وفي الوقت الحاضر يتم التشاور بين الهيئة ووزارة المواصلات لتحديد جميع الطرق المطلوبة لجبال فيفا بما في ذلك طرق الاسفلت وما تشمله من انشاءات ضخمة كالجدران الساندة والعبارات والجسور .

● وزارة الشئون البلدية والقروية : في الاجتماعات الاولى لمجلس الادارة عرض اقتراح لانشاء بلدية في فيفا كجهاز رديف لتقديم الخدمات البلدية وخلال فترة وجيزة استحدثت البلدية وتواجدت بالفعل هناك وهي تقدم الان خدماتها ضمن الامكانيات المتاحة لها وبين هذه الوزارة والهيئة وشائج قوية للتعاون فحينما كنا ننفذ طريق الاسفلت من العدابي الى عيبان لم يكن لدينا جهاز اشراف فني متكامل اذ كان افرادنا يشتغلون على الطريق الزراعي في قلب الجبل فلم تتردد وزارة الشئون البلدية

والقروية من خلال مديريتها في الجنوب في انتداب المهندسين والمساحين بل تجاوبت اخيرا فوافقت على نقل احد المساحين الى ملاك الهيئة كما ارسلت الوزارة لنا من مديرية المنطقة الوسطى مجموعة من المساحين لفترة شهرين لتنفيذ عمليات مسح كانت مطلوبة وبالنسبة لبلدية فيفا فالامثلة كثيرة ففي فترة سابقة وقبل وجود متعهد لنقل المياه كانت سياراتنا وسياراتهم تنقل المياه وحينما طلب منها بعض الاهالي مسح طريق لهم كان لديها معدات ولكن لا يوجد لديها سائقون فقدمت الهيئة السائقين والبلدية المعدات وتم تنفيذ المطلوب وحينما ترغب البلدية وضع تصاميم أو خرائط فجهازنا الفني وبدون مكاتبات يقدم المطلوب وغير ذلك كثير .

● وزارة الزراعة والمياه : لعل اروع صور التعاون يتجسد مع هذه الوزارة فممثلوها بين فترة واخرى بين ظهرانينا فهم يدرسون ويصممون الآبار وهم يرسلون اللجان لدراسة المواضيع الزراعية ومحطة الحاكمة التابعة لهم لا تبخل بكل ما لديها من دراسات وبذور واستشارات وحينما نطلب مجموعة من الشتلات من مديرية عسير فالكميات تصلنا في الموعد المحدد ويصدر أمر من معالي وزير الزراعة بأعفاء الهيئة من دفع القيمة وحينما تصل المملكة بعثات الخبراء في المجال الزراعي الذي نجري التجارب عليه فهناك جزء من البرنامج لجبال فيفا للتشاور مع الهيئة عن احتياجاتها وحينما تكون لدينا مشاريع زراعية فممثلوهم يشاركونا دراسة العطاءات والرائع في الأمر ان كثيرا من هذه المشاركات تتم بمجرد الاتصال المباشر بعيدا عن المكاتبات والمفاهمات الطويلة انها القناعة المشتركة وروح المواطنة الفعالة .

● وزارة الصحة : ربما نفس الصورة التي بيننا وبين وزارة الزراعة تتجلى في تعاوننا مع وزارة الصحة فعندما انشأنا وحدة صحية تابعة للهيئة عرضنا الوضع على الشئون الصحية في جيزان وذكرنا لهم بان لديهم كميات كبيرة من الادوية والمعدات فلا لزوم لان نؤمن من السوق احتياجاتنا طالما اننا نقدم خدمة عامة ووزارة الصحة تقدمها للجميع .

كانت الفكرة محل التأييد من قبلهم كل ما طلبوه منا ان نحضر لهم تعميدا من المرجع باعتبار ان

التعاون المستمر بين الهيئة والدوائر الحكومية يحقق الكثير

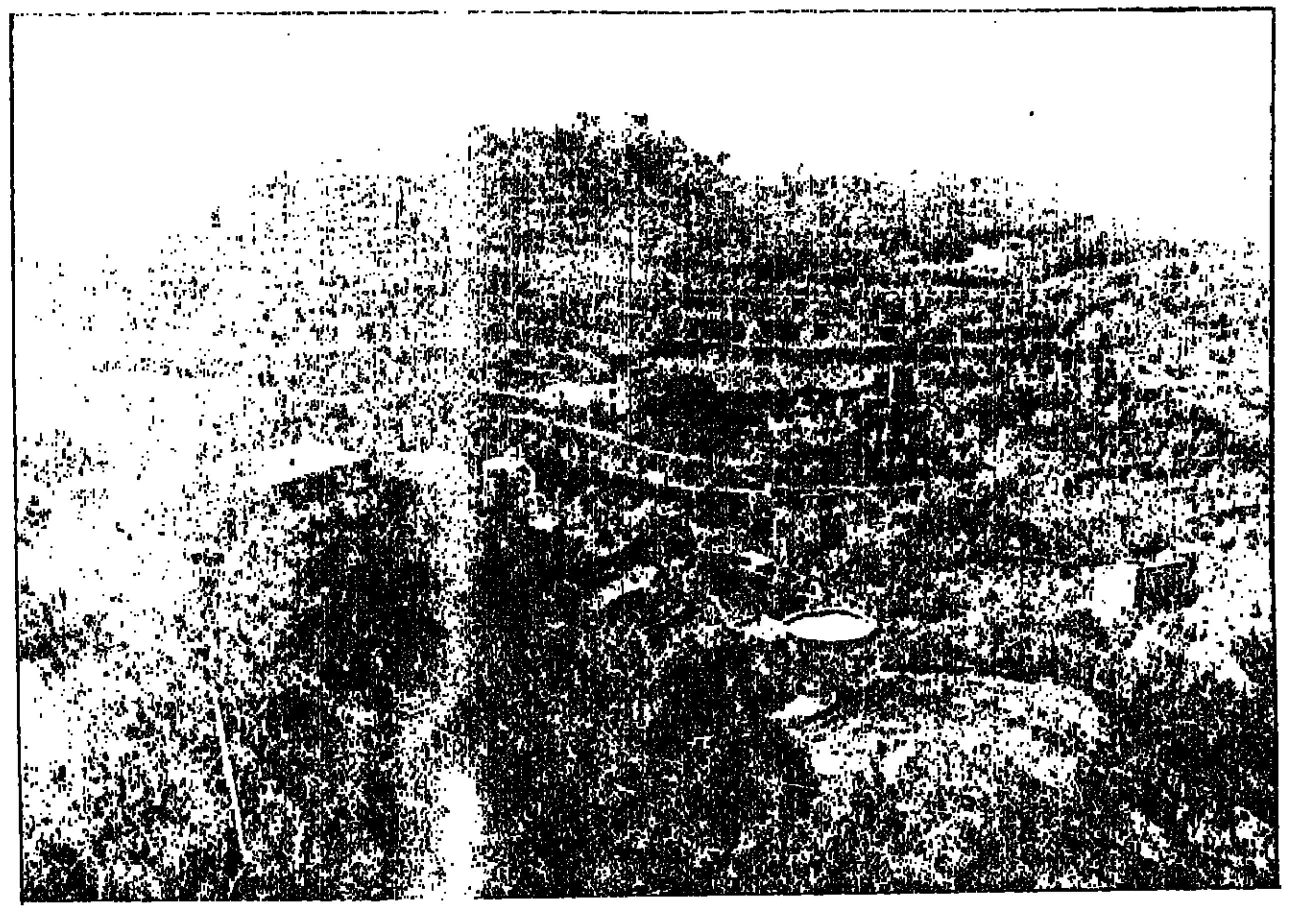

الموضوع سوف يكون مستمرا ولا يحتاج الى حسابات اثناء تجميع الاحتياجات لكل سنة وقبل ان نكتب لوزارة الصحة قدموا لنا كمية مناسبة تكفي للفترة التي تستغرقها المكاتبة وحينما كتبت لسعادة وكيل وزارة الصحة ذهبت اليه بنفسي هل تعلمون ماذا حصل : لم يشرح عليها للجهات المختصة بالوزارة لاكمال اللازم كتب عليها بخطه التوجيه مباشرة لمدير الشئون الصحية بجيزان طالبا تقديم كل ما تحتاج اليه الهيئة والتعاون التام معها .. وصدرت المعاملة في يومها ومنذ ذلك الوقت وحتى الان ونحن نقدم طلباتنا للشئون الصحية ويتم الصرف بعيدا عن الروتين بل تلبى طلباتنا بشكل اسرع من المستوصفات الاخرى وحين يتقدم الاهالي في منطقة ما من الجبل طالبين استحداث مستوصف فهم يحيلون لنا الطلب للتفاهم معهم ومعرفة اهمية ذلك الموقع بالنسبة لانشاء المستوصف وحينما يأخذ الطبيب من الهيئة اجازته فأن طبيبا من جيزان ينتدب طوال تلك الفترة للقيام باعمال طبيبنا .

● **الرئاسة العامة لتعليم البنات** : حينما تكونت الهيئة لم تكن هناك مدرسة للبنات على اساس الصعوبة البالغة في وصول وتنقل المدرسات حيث لاتوجد طرق وعندما فتحت الهيئة أول طريق تم ابلاغ الرئاسة بذلك وان الوقت قد حان لبداية تعليم الفتاة فصدر أمر الرئيس العام لاحداث ثلاث مدارس للبنات دفعة واحدة وان يتم اختيار المواقع من قبل لجنة من الرئاسة والهيئة ففي العام الماضي وقبل العام الدراسي الحالي صدر أمر اخر لدراسة الاحتياجات لهذا العام وعلى ضوء توصية اللجنة تم افتتاح خمس مدارس اخرى وفي الاعوام القادمة ان شاء الله ستتوسع قاعدة تعليم البنات والتنسيق بيننا وبين ادارة تعليم البنات بجيزان هو صورة اخرى من امثلة حسن التعاون . فالمهندس الذي يعمل بالهيئة زوجته غالبا تعمل في حقل التدريس لم يكن ذلك بطريقة عفوية وانما ضمن تنسيق بحيث نوفر للدولة بدلات السكن ونوفر في الجبل استخدام المساكن التي لا تتوفر حتى الان بالشكل الكافي فقد كانت هناك مدرسات في اماكن اخرى من المملكة ثم نقلهن لفيفا على ضوء ذلك التنسيق فحققنا توفير جو عائلي للعاملين في الجبل يساعد الجميع على الاستقرار النفسي وبالتالي مزيدا من الطاقة الانتاجية في العمل .

● **المؤسسة العامة للكهرباء** : كانت الدراسة الاستشارية تتضمن انشاء شبكة كهرباء في الجبل واقامة محطة لتوليد الطاقة وحينما كان مجلس الادارة بصدد النظر في موضوع الكهرباء قرر احد الاعضاء وهو سعادة وكيل وزارة المالية والاقتصاد الوطني لشئون الميزانية بان هناك شركة موحدة للكهرباء بالمنطقة الجنوبية وهي تحت التأسيس فلماذا لا نتصل بها لنوفر الامكانيات ونوفر على الهيئة هذا الجهد الذي يحتاج الى تخصصات عالية وجهاز فني متفرغ .. وكانت الفكرة جرى الاتصال بالمؤسسة العامة للكهرباء وابدوا استعدادهم لتولي المشروع اذا ما خصصت المبالغ اللازمة فجرت اتصالات بين وزارة الداخلية ووزارة المالية والاقتصاد الوطني ووزارة الصناعة والكهرباء والمؤسسة العامة للكهرباء بدأ المشروع يرى النور فقد وقع العقد بين

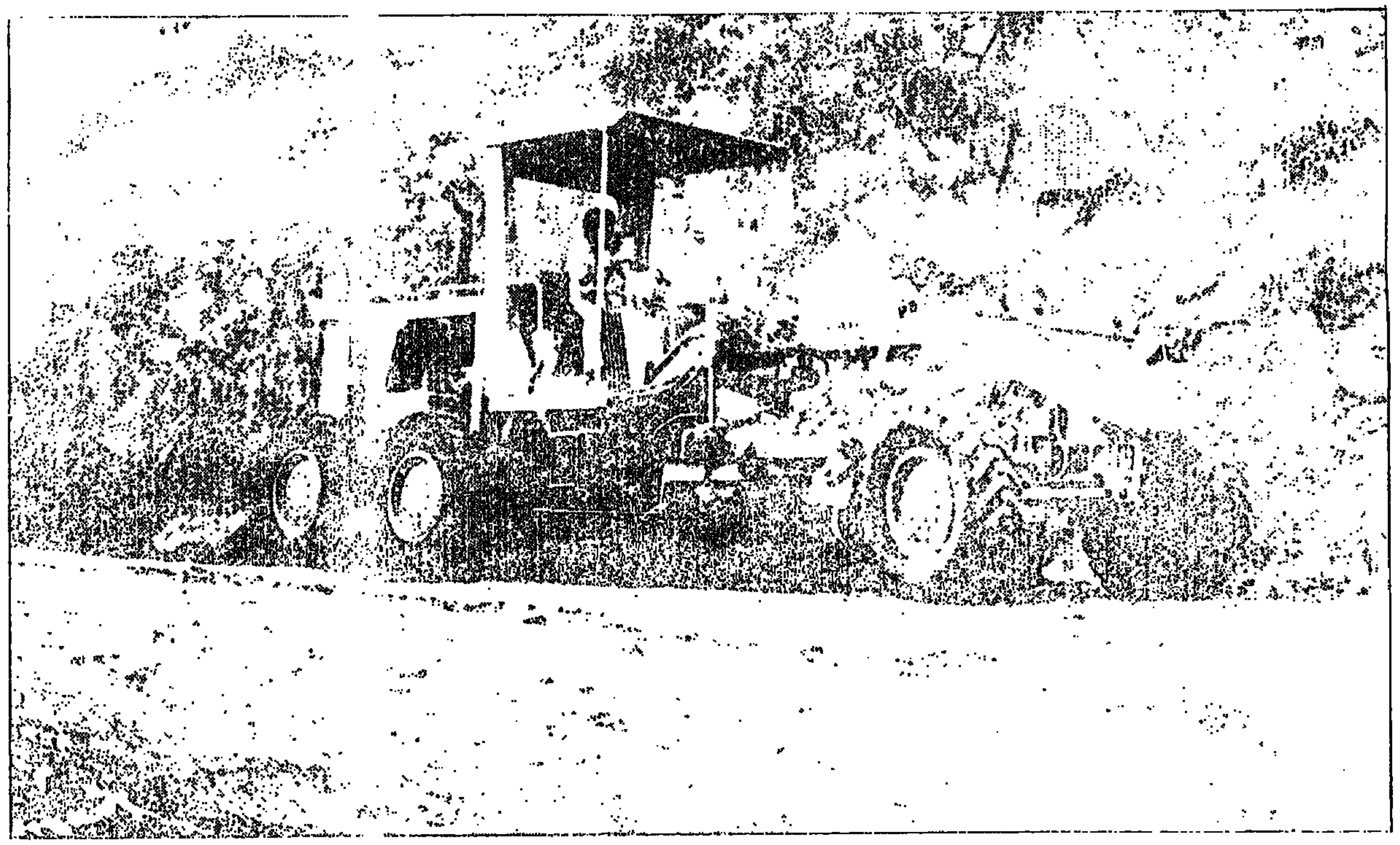

ازدياد الرقعة الزراعية في جيزان

المنطقة ويعرفه كل مواطن بها فبعد ان كانت مدينة جيزان لا تتعدى الكيلو متر المربع الواحد نجدها الان اكبر بعشرات الكيلو مترات مليئة بالعمارات ذات الادوار العديدة والشوارع الواسعة وشبكة الكهرباء الكبيرة وجميع المرافق الحكومية مثلها كمثل اي مدينة اخرى في المملكة .

فمن الناحية التعليمية نجد بها اكثر من ٢٥١ مدرسة ابتدائية للبنين و٣٥ مدرسة ابتدائية للبنات واكثر من ٢٢ مدرسة متوسطة بنين و٤ مدارس بنات ونجد بها ٣ مدارس ثانوية بنين واخرى للبنات ومعهدين للمعلمين ومعهد للمعلمات .

ويوجد بها امارة المنطقة ومديرية للشرطة ورئاسة محاكم شرعية كبرى ومحكمة مستعجلة وهيئة للامر بالمعروف والنهي عن المنكر ومديرية للشؤون الصحية ومديرية التعليم ومديرية للاوقاف ومديرية للضمان الاجتماعي ومديرية العمل والعمال ومديرية للتجارة ومديرية للاسلاك والهاتف ومديرية للبريد ومديرية لتعليم البنات ومديرية الخدمة الاجتماعية ومديرية للمواصلات ونادي ادبي ونادي رياضي وفرع لبقية الدوائر الحكومية .

والمنطقة معروفة بخصوبة وجودة تربتها الزراعية وتمتاز على كثير من اجزاء الجزيرة وتتوفر بها جميع الامكانيات الزراعية اللازمة التي تمكن ان تصنع ذات اثر واضح ملموس في سد حاجة البلاد من الحاصلات الزراعية والمواد الغذائية حيث ان اراضيها التهامية اكثر اتساعا ووديانها اوفر ماءا واكبر طولا وتربتها اخصب حيث تزيد بها نسبة الطمي والطين والتي اكتسبتها مع الزمن من فيضانات السيول وخاصة ترب سفوح الجبال وتتوزع القرى في جوانب وديان (صبيا) وضمد وجيزان وخميس خلب وهي تعد من اوسع المناطق الزراعية بالمملكة كما تمتاز قراها بالضخامة السكانية وبمهاراتهم الزراعية وبعد انشاء سد وادي جيزان عام ١٣٩١ هـ للاستفادة من مياه الامطار وتلافي اخطار السيول والذي يعتبر من ابرز مشاريع التنمية الزراعية في المنطقة حيث امكن بواسطته حجز كميات كبيرة من المياه (٧١ مليون متر مكعب) ادت الى زيادة الرقعة الزراعية بما تقدر بحوالي ٨٠ الف دونم ويجري تنفيذ قنوات الري الرئيسية لهذا الغرض .

وقرى جيزان معظمها كبيرة الحجم متجاورة متصلة فيما بينها عبر الطرق الزراعية والريفية ويزيد عدد القرى عن مئة قرية اهمها ابو عريش ـ صبيا ـ الاحد صامطة

وتضم منطقة جيزان عددا كبيرا من العيون المعدنية الحارة يقدم اليها الكثير من بلاد اليمن ومن المنطقة للعلاج والاستطبابة بها ونامل ان تنال الاهتمام بالمستقبل القريب ويتم استغلالها بالطرق العلمية الحديثة وتقام حولها الحمامات الصحية واحواض السباحة وهذا ليس بعيدا فنحن اليوم نرى اهتمام الدولة الكبير بمنطقة جبال فيفا والجهود المبذولة لتحسين اوضاعها لتصبح في يوم قريب جدا من اروع المناطق في مملكتنا الحبيبة ولتعود بالخير العميم والفائدة المرجوة صحيا وماديا وسياحيا .

اعداد/ فهد النحاس

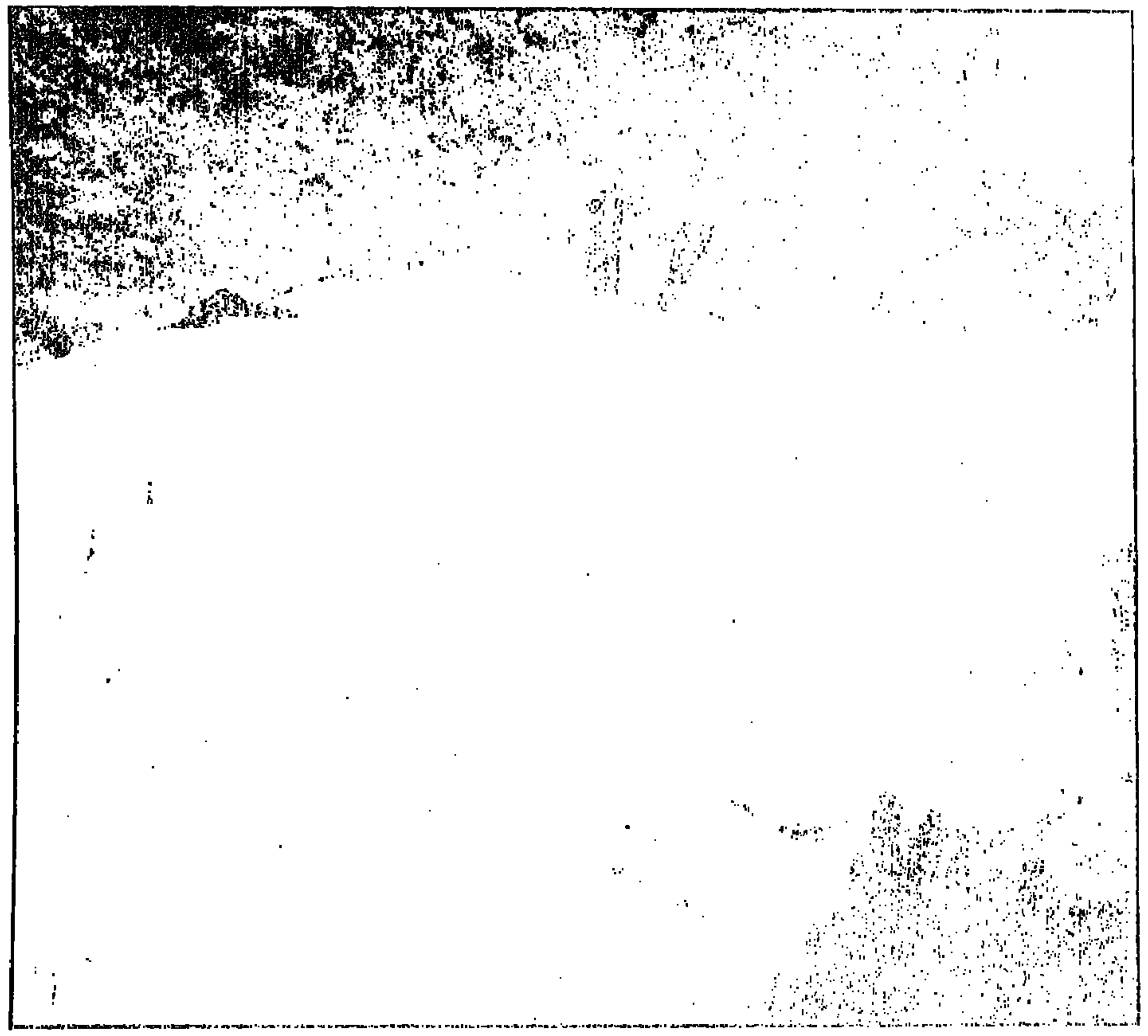

جيزان المنطقة الزراعية الخصبة

تشكل جبال فيفا احد المعالم الهامة في منطقة جيـزان احدى المناطـق الزراعيـة الخصبـة في بلادنا ، التي اعطت ولا تزال تعطي الخير الكثير لابنـاء هذا الوطـن الحبيب .

وجازان او جيزان هو الاسم الذي يطلق على اقليم في الجـزء الجنوب الغربي من المملكة وعلى المدينة نفسها (جيـزان) التـي تعتبر القاعدة الادارية لهذا الاقليم والتي كانت تعرف بـ (المخلاف السليماني) نسبة الى احد امرائها وهو (سليمان بن طرف الحكمي)

كمـا جاء في المعجـم الجغـرافي (مقاطعة جازان) تاليف محمـد احمـد العقيلي وتقـدر مساحتهـا بـ ٢٤٠٠٠ كيلو مترا مربعا ويحد المنطقة جنوبا مينـاء (ميـدي) اليمني و(صرب) وشرقـا جبـل (ابي النار) وشدقم والملاحيـط (من بلاد اليمن) وشمالا الحدود الادارية الداخلية وغربـا البحـر الاحمر وهي منطقة ساحلية تقع على البحر الاحمر على شاطيء طوله ٣٠٠ كلم وتعتبر جيزان ميناء المملكة الجنوبي ويتبعها ما يقارب مائة جزيرة بحرية غير مسكونة ما عدا اكبر تلك الجزر واشهرها (جزيرة فرسان) .

وتوجد بها منطقة جبلية وهي قسم من سلسلة جبال السروات والتي من سفوحها الغربية تنحدر مياه السيول كما يوجـد عليهـا بعض المدرجات الزراعية والتـي يزرع فيها بعض اشجار الفاكهة كالموز والقشطة والخوخ وبعض الحبوب ومناخها كسائر شواطيء البحر الاحمر قليلة الامطار شديدة الحرارة كبـيرة الرطوبـة . امـا القسم الجبلي فهو معتدل صيفـا واقرب للبرودة شتاءا .

وقسمت مقاطعة جيزان الى سبع وعشرين امارة قاعدتهـا مدينـة (جيزان) وهي المرجـع لجميـع حكام الامارات وقـد شمـل هذه المنطقة التقدم العمراني بخطـى ثابتة بكونها جزءا من هذه المملكة الفتية التـي تشهـد عهـدا من الاستقرار والامن والرخاء والتقدم المستمر وهي اخذه نصيبها من العناية الحكومية في شتى النواحي التعليمية والصحية والمواصلات وغيرها مما يلمسـه كل قادم الى

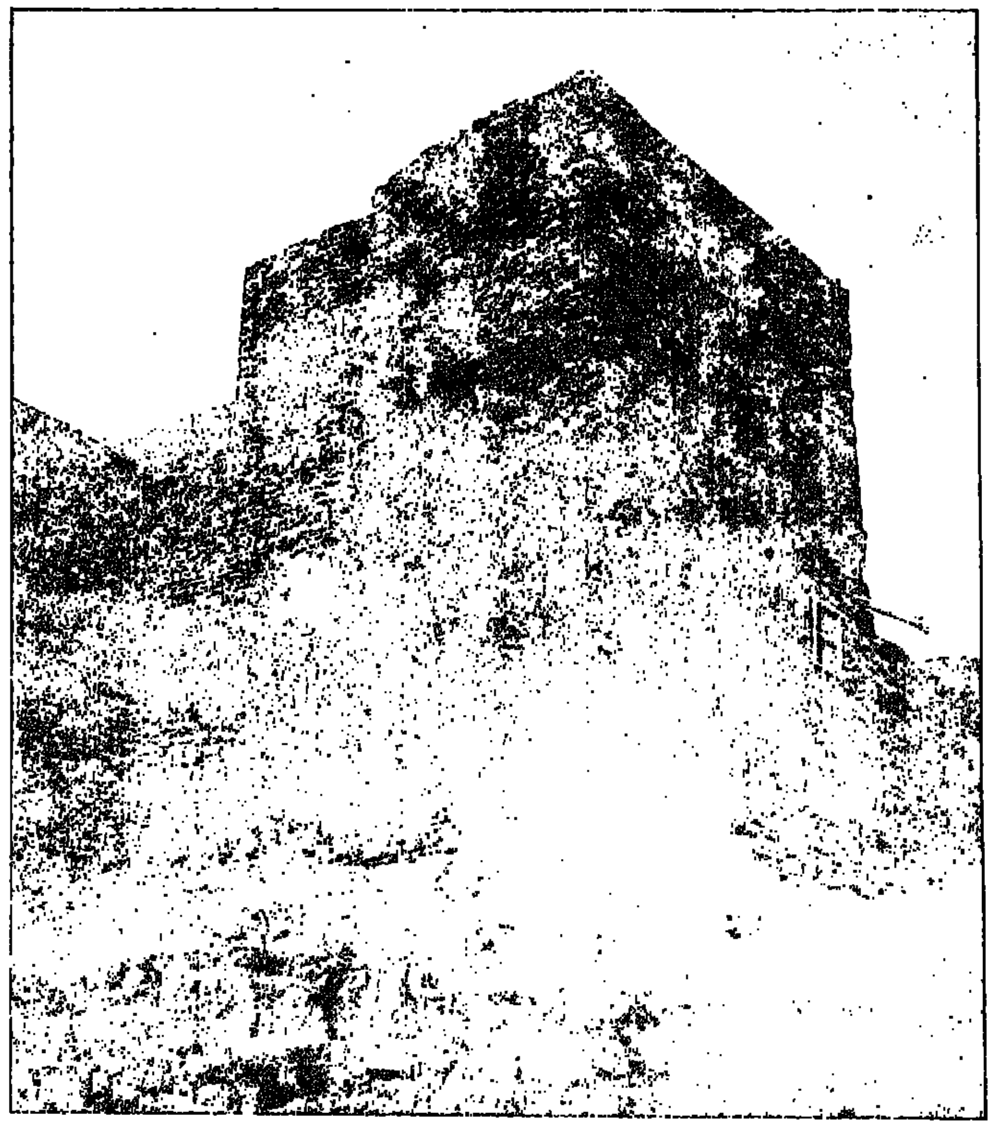

شركـة استشارية لتقديم شبكـة كهرباء صالحة للتنفيذ ولتخفيف العقبات استعدت الهيئة لتامين السكـن والمـواصلات للاستشاري وتقديم ما لديها من دراسات وخرائط ونتيجة لحسن التنسيق والتخطيط فقد الغيت محطة كهرباء فيفا واستعيض عنها بتقوية محطة كهرباء جيزان بحيث تكـون قادرة على تغطية كهرباء فيفا وجميع المناطق التي يمر عليها التيار الكهربائي القادم من جيزان .

● وزارة البرق والبريد والهاتف : تضمنت برامج الهيئة تقديم خدمات الاتصال التليفوني بين جبال فيفا ومدن المملكـة والعالم وحينما تمت الكتابة الى وزارة البرق والبريد والهاتف تجاوبوا مشكورين وابدوا وجهة نظرهم في المـوضوع وهو ان الخطة العامة للوزارة لا تتضمن تقديم هذه الخدمة سريعا بحكـم الارتباط ببرنامج زمني لتقديم الخدمة الهاتفية في جميع ارجاء المملكـة ولان الهيئة والادارات الحكـومية في المنطقة لا يمكـن ان تظل بدون اتصالات جرى التنسيق بين الهيئة ووكالة الوزارة لشئون الهاتف فتم ترشيح بعض الشركـات لتقديم عروض عاجلة لانشاء محطة اتصال على نظام الميكـرويف لتوفير الاتصال الهاتفي وترك بعض الخطوط لمسئولين في الهاتف لتوصيل الخدمة بواسطتها للمواطنين ريثما ياتي دور وزارة البرق والبريد والهاتف لانشاء شبكـة هاتف للجميع بعد توسيع المشروع العاجل وقد قدمت العروض وهي تناقش حاليا من قبل الهيئة والوزارة تمهيدا لعرضها على مجلس الادارة .

● البنـك الزراعي : حيث ان برنامج الهيئة الاساسي هو برنامج زراعي فقد كان من الضرورة بمكان افتتاح فرع للبنك في فيفا لتقديم خدماته المعروفة وحينما لم يتمكن البنك من الحصول على الاعتماد اللازم لافتتاح الفرع نتيجة لدراسة الاولويات من قبل وزارة المـالية تم التنسيق بين الهيئة والبنك بعدم الانتظار للعام المالي القادم حيث ان الحاجة ماسة لتقديم الخدمات وانتدب البنك من يمثله في فيفا وقدمت الهيئة المقر المؤقت ضمن مكـاتبها وبالتعاون الذي حصل بيننا وبينهم تم استقبال المواطنين ودرست طلباتهم ولاتزال ابواب مكتبه في الهيئة تستقبل المراجعين الى ان تم ان شاء الله افتتاح فرع البنك الزراعي الذي نامل ان يكون في العام القادم .

هذه مجرد امثلة للتعاون المنسق بين الهيئة والجهات الحكومية الاخرى والتي لو تحكـم الروتين بخناقها لم تستطع الهيئة ولا تلك الجهات من تحقيق ماتم تنفيذه في هذا الوقت القصير .

● وانني لاجد من واجبي ان اشكرهم جميعا على هذه الروح العامرة وللاخلاص والمـواطنة واني اشكـر حكومتنا الرشيدة لاهتمامها بهذا المـوضوع واشيد بالدعم والمـؤازرة اللتين نحظى بهما من صاحب السمو الملكي وزير الداخلية وسمو نائبه ومن واجبي ان انوه بالمجهود العظيم الذي يبذله معالي الدكتور ابراهيم العواجي وكيل وزارة الداخلية من وقته وتفكيره لتسهيل مهمة الهيئة ، كما اجد من واجبي حقا ان اشكر اصحاب السعادة وكـلاء وزارات المواصلات والمالية والاقتصاد الوطني والزراعة والمياه والشئون البلدية والقروية الذين يشكلون اعضاء المجلس على جهودهم المخلصة في مسيرة هذا المشروع سواءا كان بافكـارهم الواعية اثناء مناقشة المشاريع بمجلس الادارة او من خلال دعمهم الدائم لطلبات الهيئة من الاجهزة التابعة لهم والتي تشعرني باستمرار بان للهيئة من يمثلها في تلك الوزارات على مستوى وكيل وزارة وطالما تتوفر في بلادنا ولله الحمد هذه القيادة الحكيمة وفي مجالس ادارة مشروعاتها هذه الكفاءات المخلصة فنحن بحمد الله سائرون في دروب الخير ماضون في طريق التنمية .

بسم الله الرحمن الرحيم

يا أيتها النفس المطمئنة إرجعي إلى ربك راضية مرضية فادخلي في عبادي وادخلي جنتي

صدق الله العظيم

المؤسسة العربية السعودية للتصنيع والتجارة وموظفيها

يتقدمون بأحر التعازي إلى أسرة آل كانو في وفاة المرحوم

الحاج قاسم محمد كانو

الذي وافته المنية صباح يوم الأربعاء الموافق ٢/٤/١٤٠٢هـ ١٩٨٢/١/٢٧م بدولة البحرين ويسألون المولى عز وجل أن يتغمد الفقيد بواسع رحمته ورضوانه وأن يسكنه فسيح جناته ويلهم أهله وذويه الصبر والسلوان

وإنا لله وإنا إليه راجعون

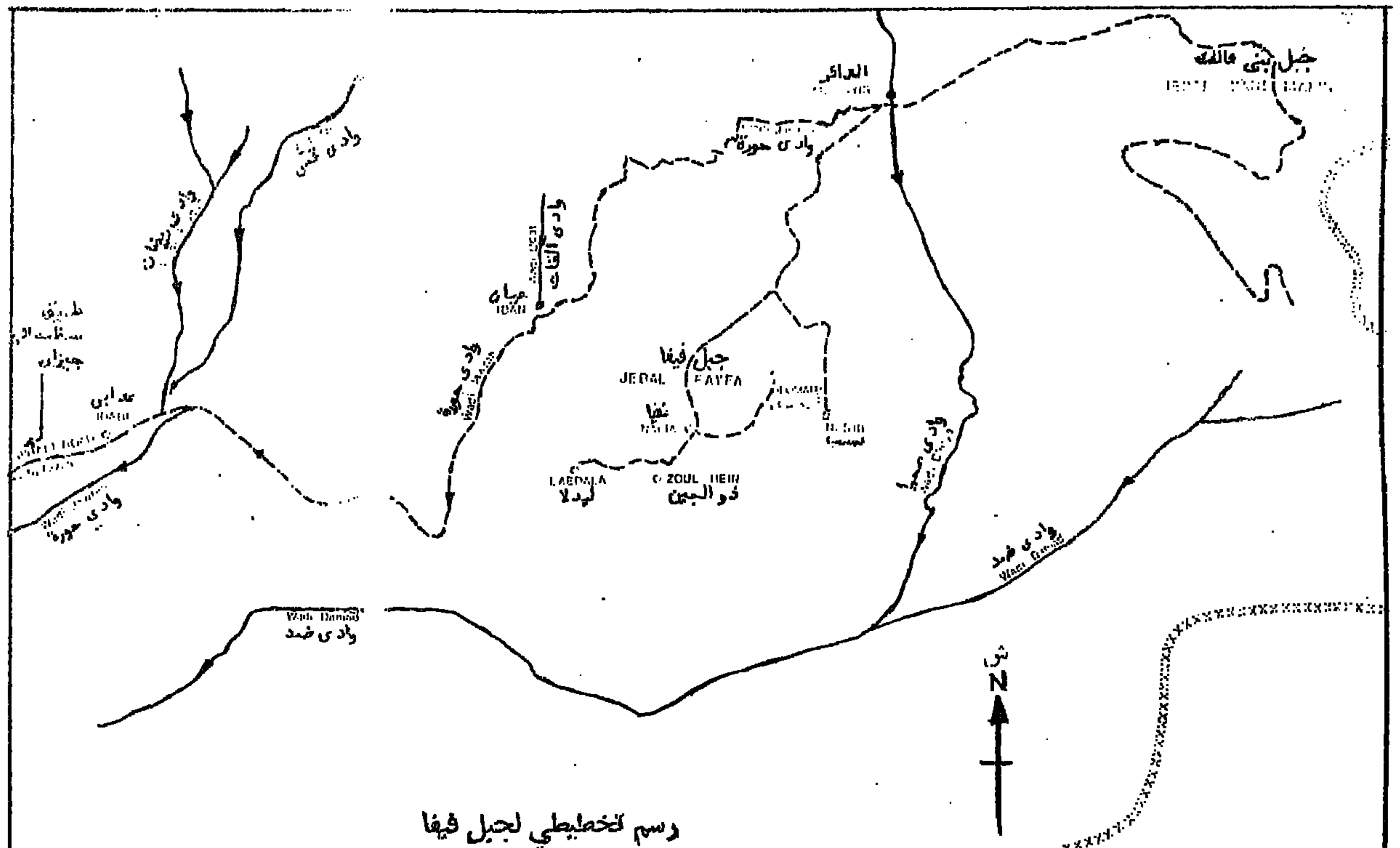

رسم تخطيطي لجبل فيفا
Sketch Map of Jebal Fayfa
Scale approx – 1 : 200,000
المقياس التقريبي ١ : ٢٠٠٠٠٠

المناخ الزراعي في جبال فيفا

بين وادي ضمد ووادي جورة الذي يصب في وادي عيبان ، توجد جبال فيفا واقرب المراكز الاهلة بالسكان لها ، هي عيبان والدائر وهذه تشكل جزءا من بني مالك .. اما مدينة جيزان الساحلية فهي تبعد عن الجبل ما يقرب من ١٣٠كلم بالسيارة باتجاه الجنوب الغربي .

والارض شديدة الانحدار في جميع الاتجاهات وثمة سلسلة تلال حادة تمتد بين الاثم حيث ترتفع القمة الرئيسية ما يقرب من ١٨٥٠ مترا .. اما الوديان فتقع على مرتفعات تتراوح بين ٣٠٠ و٣٧٠ مترا . وقد اقام سكان المنطقة تيراسات (هي كناية عن شقات من الارض شبه مستوية) في معظم انحاء المنطقة باقامة أسوار حسنة البناء من الحجارة الجافة ، ويتراوح ارتفاع هذه التيراسات من مترين وخمسة امتار وعرضها بين مترين وثمانية امتار وطولها بين مائة ومائة وخمسين مترا .

وتدل المعلومات عن هطول الامطار في جبال فيفا والتي تعود الى عام ١٩٥٧ والتي جمعت لصالح محطة وزارة الزراعة ، تدل هذه المعلومات على توقع طقس جاف في المنطقة لسنوات عديدة . وفي عام ١٩٧٩م لم يطهل المطر في المنطقة مدة ستة اشهر كانت اربعة اشهر منها متتالية الجفاف .

ويدوم جريان الماء في وادي ضمد طوال السنة وكذلك الأمر في وادي عيبان ولكن لم تتوفر الاحصائيات عن ذلك الجريان .

وهناك عدة آبار في المنطقة ولكن من المعلوم ان بعضها يجف مدة تتراوح بين الشهرين والثلاثة أشهر من كل عام ، وكانت مستويات المياه التي شوهدت تتراوح بين ثمانية وتسعة أمتار تحت مستوى سطح الارض ، ولا توحي المعالم الجيولوجية للمنطقة الى وجود موارد هامة من المياه الجوفية ربما فيما عدا داخل الوديان .

وتغطي النتوءات التراكيبية السفلية في الناحية الغربية من الكتلة الصخرية للمنطقة سلسلة متعاقبة من الانساق الرسوبية الممتدة باتجاه الشرق . ان الغرانيت والصخر البركاني اللذين يرجعان الى عصر ما قبل (الكمبرى) هما في الغالب صخور قلوية زهرية اللون مع صخور مروية وبعض الصخور القلوية الكلسية ، ويتناثر فيما بين الوديان شست (صخر بركاني صفائحي) من الكلوريت/ السرسيت ، وشست من الامفوليتيل ، اغلب ما تكون ذات منشأ رسوبي ، وهذا يشكل في العديد من المناطق تكوينا حاويا هاما للماء .

اما الاتربة في منحدرات التلال التي توجد في الغالب في نمط معقد من التأسيس من التيراسات ذات الطراز المعروف بطراز البحر الابيض المتوسط فهي غالبا ما تكون تربة رملية طينية مع تحرك باتجاه طمي رملي في المناطق العليا من التلال و في الواقع ان التحليل الميكانيكي لعينات التربة تصنف كل الاتربة كاتربة رملية ، وبنسبة من الرمل تتجاوز ٦٨٪ مع نسبة قليلة من الطين تبلغ ٤٪ فقط مع بعض العينات المحتوية اكثر من ١٦٪ من الطين .

ان نسبة الصوديوم الخفيض

سابق ويسير وفق خطة وزارة المعارف حيث توجد اكثر من ٢٠ مدرسة ما بين ابتدائية ومتوسطة وثانوية كما يوجد معهد علمي يتبع جامعة الامام محمد بن سعود اما تعليم البنات فالرئاسة العامة لتعليم البنات منذ ان توفرت الطرق وهي تلبي الاحتياجات بشكل سريع والآن توجد ٨ مدارس رسمية للبنات واخرى خاصة والبقية آتية ان شاء الله .

● الكهرباء :

بالتنسيق والتعاون ما بين الهيئة والمؤسسة العامة للكهرباء فقد تم توقيع عقد مع شركة استشارية لوضع المواصفات التفصيلية لمشروع كهرباء فيفا والاشراف على التنفيذ ، والشركة تعمل حاليا على اعداد الدراسات والمواصفات وخلال شهور ان شاء الله ستنتهي من مهمتها ليدخل المشروع دائرة التنفيذ .

● الخدمات الصحية :

انشأت الهيئة وحدة صحية بها حتى الآن طبيب وطبيبة وممرض وممرضة ويلتحق بها طبيب اسنان ومختبر اشعة وسيارة اسعاف ويتم بواسطتها حاليا تقديم الخدمة للعاملين بالهيئة والاهالي ومتوسط عدد المراجعين يوميا ١٣٠ من الجنسين كما ان الشئون الصحية لها مستوصفان في الجبل ، وبالتعاون بين الهيئة والشئون الصحية بجيزان يتم تقديم الخدمات الصحية وتتجه النية الى توسيع قاعدة تلك الخدمات من قبل الشئون الصحية .

● المشروعات القادمة :

ما ذكر اعلاه ليس كل ما في خطة التطوير والتعمير لجبال فيفا ، فهناك الكثير من المشاريع التي تخضع للدراسة او تنتظر اكمال اجراءات تنفيذها حسب الموعد المحدد لها ، ففي مجال الطرق هناك مشروع عملاق لوزارة المواصلات يمتد من العيدابي الى دائر بني مالك ، وهو طريق يربط فيفا والعديد من المواقع بصبيا وجيزان ويشتمل على الجسور والعبارات والكباري والكثير من الانشاءات الاخرى ، وسوف يتم البدء فيه قريبا ان شاء الله ، ثم ان هناك مشروعات لطرق مسفلتة داخل جبال فيفا بالاضافة الى طرق زراعية تصل ما بين الخط الرئيسي والتجمعات السكانية البعيدة عنه ، وبالنسبة للاتصالات الهاتفية فهذا الامر محل عناية واهتمام الهيئة للدور الكبير الذي تقوم به هذه الخدمات لعملية التنمية ويوجد الآن مشروع تحت الدراسة ولن يمضي وقت طويل للبدء في تنفيذه ، كما ان هناك مشروع لاقامة موانع الصواعق على كل مبنى في الجبل ، وسوف يتم البدء فيه خلال الشهور القادمة باذن الله حيث تعاني المنطقة من صواعق شديدة وسوف يتم البدء في عمليات التنمية الزراعية بواسطة الهيئة والبنك الزراعي والتي ستغير الواقع الزراعي بشكل جوهري وتجعل من هذه الجبال مصدراً هاماً من مصادر الانتاج الزراعي في بلادنا الحبيبة ، كما ستشهد المنطقة مزيداً من خدمات المياه حيث سيتم حفر آبار جديدة ، وهناك امل كبير في ان يتحقق مشروع شبكة ضخ المياه من الآبار الى الجبل حيث يدرس هذا الموضوع من الهيئة ووزارة الزراعة والمياه كما سيتم ان شاء الله افتتاح المزيد من مدارس البنات وفرع لجمعية الهلال الاحمر وتجري الترتيبات لافتتاح فرع لاحد البنوك الوطنية وهناك مكاتبات لافتتاح فرع للدفاع المدني وكثير وكثير من المشاريع ستشهدها المنطقة بحول الله ، لتكون نقطة تحول شامل تجعل من جبال فيفا مدينة انتاج ومزرعة للبن والموز ومنتجعا سياحيا للمدن القريبة .

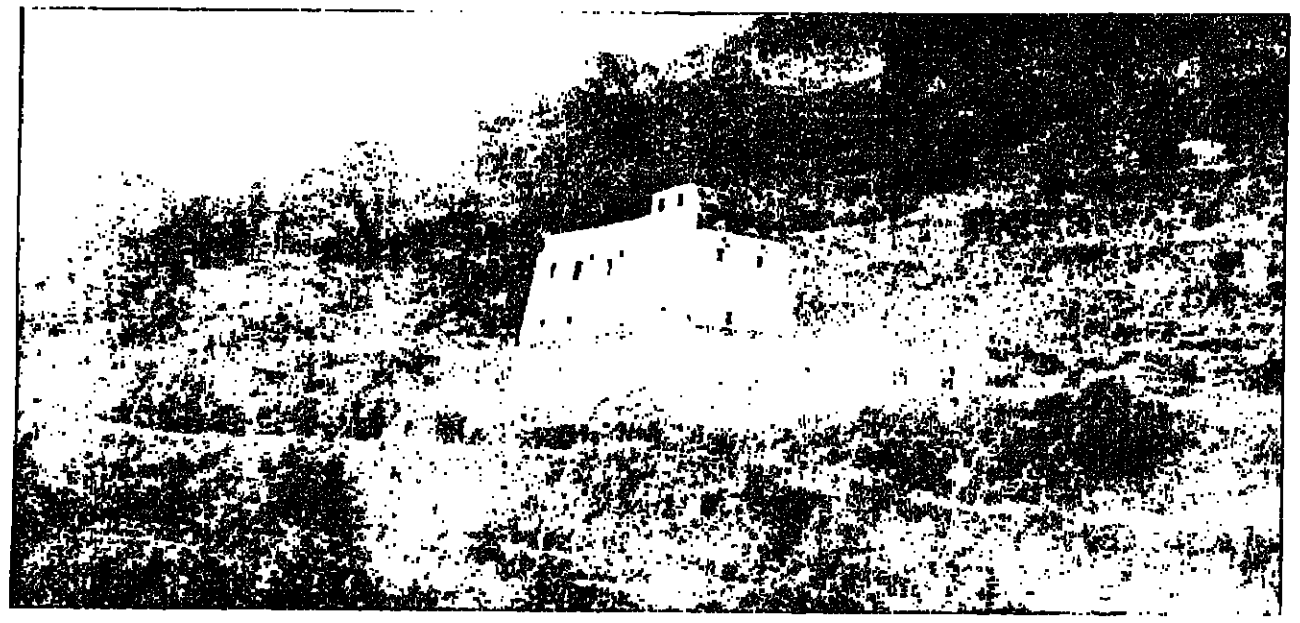

مشروعات منطقة جبال فيفا..
ماتم إنجازه ومايتنظر دوره في الخطة

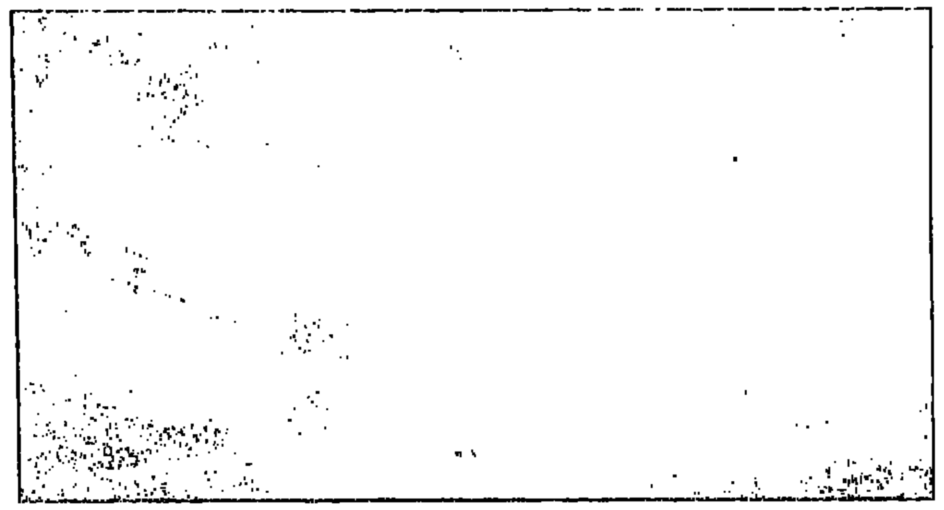

عندما استحدثت هيئة تطوير وتعمير منطقة فيفا كان اول عمل تقوم به اعداد دراسات وافية عن المنطقة ، وما تحتاجه من خدمات ، حيث تم تكليف مكتب سعودي استشاري لاعداد ذلك ، وحينما انجز ذلك تم برمجة وجدولة المشاريع حسب الأولويات وكان من الطبيعي ان تمد الهيئة جسر المشاورات والاتصالات بالجهات الحكومية الاخرى لتنسيق العمل ومعرفة امكانيات كل جهة لتنفيذ كل ما يخصها من البرنامج ، وهكذا تم تنفيذ مجموعة من المشروعات سواء عن طريق الهيئة مباشرة او بواسطة الجهات المختصة وسوف يبين هذا الاستعراض ذلك ..

● المبـــاني :

كان لمشروع المجمع السكانـي والاداري الخاص بالهيئة اولوية خاصة لأن الهيئة وجهازها لابد ان تتواجد في المنطقـة ، وهـكذا تم ترسية المشروع على شركة وطنية مبلغ ١٧ مليون ريال ويتضمـن انشاء مجمع اداري كامل ومركز ترفيهي ومطعم و١٢ فيلا للموظفين المصحوبين بعائلاتهم و١٦ وحدة سكنية للموظفين العزاب ومجمع سكني اخر للعمـال وشمـل ذلك التاثيث وتامين المولدات وانـارة المواقع ، كما تم تكليف المقـاول ببناء ثلاثة مبان لمحطة التجارب الزراعية التي اشتملت على مكاتب ومستودعات وغـرف للمختبـرات ووحدات سكنية كما اشتمل العقد على اقامة الجدران لحماية مواقع المجمع السكني والاداري ، وكان ذلك بقيمة ٣.٤٠٠.٠٠٠ ريال كما نفذت الهيئة بواسطـة جهازهـا الخاص مبنى الوحدة الصحيـة ومجموعة من الاعمال الانشائيـة الاخرى ..

● الطـــرق :

كانت ولاتزال مشروعات الطرق في مقدمة الاولويات ، لانها عصب التنمية والتطوير ، وكان اول عمل قامت به الهيئة شق طريق زراعي من دائر بني مالك الى نيد الطالع بجبال فيفا بطول « ٢٠ » كيلـو متر ، ثم جرى شق طريق اخـر امتدادا للطريق السابق يتجه جزء منه الى غرب الجبل بطول ١٢ كيلو . مترا ، والجزء الاخـر يتجـه الى الشمال جهة عيبان بطول ٨ كيلو مترات وقد بلغت تكلفة هذه الطرق التي تشكل ٤٠ كيلو مترا حوالي ٢٤ مليون ريال .. ولربط هذه المنطقة بالمناطق الاخرى تم تنفيذ طريق اسفلت من العيدابي الى سفـوح جبال فيفا من جهة عيبان كلف حوالي ١٧ مليون ريال ، وهنـاك طرق اخـرى كان الاهـالي قد افتتحوهـا بطرقهـم الخاصـة ، وقامـت الهيئـة بتوسيعهـا وتحسينها ولاتزال تقوم بصيانتها بواسطة معداتها وجهازها الفني .

● الميـــاه :

كانت ولاتزال مشكلة المياه اكثر المشاكل التي تواجه المواطن في تلك المنطقة وقد انجزت الهيئة حتى الآن حفر ثلاثة ابار كلها في خدمة المنطقة وهي تقوم بنقل المياه الى محطتهـا ومزارعهـا ولكثـير من الدوائر الحكومية ، كما ان البلدية لديها الآن متعهد لنقل المياه على مسار الخط حيث وضعت هناك . مجموعة من الخزانات يتم تغذيتها بشـكل منتظـم ، لياخـذ منهـا المواطنون القريبون من مسار الخط احتياجاتهم من المياه ومن المؤمل ان شاء الله ان تزاد الكميات التي يلتزم بها المقاول بحيث تغـذي جميع الجهات التي وصلت اليها الطرق .

● الزراعـــة :

للجانب الزراعي اهمية كبرى في الجبل وهو اكبر مشروع تتـولى تنفيـذه الهيئـة لان برنامجهـا يتضمن الكثير من الاشجار الغير منتجة ، واستبدالهـا باشجـار اخـرى كالبـن والموز والفـواكه ولتحقيق ذلك فقد جرى انشـاء محطة للتجـارب الزراعيـة وتـم انشاء مشتل ضخم يضم مزرعة تضم العديد من الاشجار والتي يتم الآن اجراء التجارب عليها ، في مشاتل الهيئة اكثر من ١٨ الف شتلة بن ومئات الاشجار الأخرى وتم اخيرا توقيع عقد مع احدى المؤسسـات الوطنيـة لتوريـد وصيانة ٢٣٠ الف شتلة من البن والموز والفـواكه وينص العقـد انشاء مشتل وصيانة الشتـلات وتقديم طقم كامل للعنايـة بهـا وسوف تقوم الهيئة بعد انتهـاء فترة العناية والصيانة بتوزيع تلك الشتلات على المزارعـين وتقديـم معونة على كل شجرة ريثما تثمر بالاضافـة الى القـروض التـي سيقدمها البنك الزراعـي الـذي يمارس عمله مؤقتا في مقر الهيئة .

● التعليـــم :

بالنسبة لتعليم البنين فهـو

مرتفعة في اغلبية العينات التي تم الحصول عليها ونسبة أكثر من ٦ اجزاء بالمليون توحي الى قيام مشاكل « الاستبدال » والحاجـة الى نشـر الصوديوم باستعمال الجبسـوم أو السماد ذي الاساس الكبريتي ، اما مستويات درجات تركيـز أيونـات الهيدروجين فهي جميعها فوق النقطة التعادليـــة (٧) وبينمـــا هذه المستويات مقبولة بالنسبة الى سلسلة واسعـة من المزروعـات قد يكون تخفيض هذه المستويات في حدود ٦.٥ درجة تركيز أيونـات الهيدروجـين مؤاتيا في هذا الحال ، ان الاتربة في الاغلب تفتقـر الى كل المحتويـات الغذائية والمواد العضوية وهذا أمر نموذجي بالنسبة الى تربة معدنيـة مبتورة (اي تربـة فقـدت بعض طبقاتها العليا بالحت او التعرية) وبدون اعادة المواد العضوية الى التربة ان تستطع التربة ان تحتفظ بكمية كافية من المياه ومن مغذيات التربة تحتمل مزروعات غير « مزروعـات قوامية » رديئة النوع والمحصول .

وبسبب هذا المستوى الخفيض من المواد العضوية . اضافة الى طبيعة التربة نفسها . فمن الصعوبة ان يبلغ القطاع الجانبي للتربـة (قدرتـه الحقلية) لأكثر من مدة قصيرة جدا من الوقت ، ولاسيما بسبب السحب الجاذبي المبذول باضطراد .

ولان جبال فيفا تتمتـع بمنـاخ معتدل وبفضل موقعها تستطيع ان تتحمل تشكيلة واسعة من المزروعات القوامية وكذلك الماشية وقد كانت هذه الجبال فيما مضى مركزالمنطقة مزدهرة لزراعة القهوة التي كانت بدورهـا جزءا من المنطقة القيادية لزراعـة القهوة في العالم قبل ادخالها الى بلدان اخرى بوقت طويل . ومنطقة من هذا القبيل يمكنها القيام بزرع معظـم الفواكه التي تحتاج الى مناخ معتدل مثل الخوخ والتفاح والاجاص والعنب والرمان وغيرها من الفواكه ، وقد يساعد توفر تفاصيل وافية عن هطول الامطار في المنطقة على تعيين الانواع المختلفة من الفواكه التي تلائمهـا المنطقة .

وفي الوقت الحاضر تنمو شجرة القات وتزدهر بقوة ومنذ انخفاض سعر القهوة ازداد الاهتمام بشجيرة القات التـي ازدهـرت وانتعشـت زراعتها باقل ما يمكن من الجهد المطلـوب من قبـل المزارع وهـذه الشجيرة معروفة منذ قرون عديـدة وربما كانت مزدهرة في عصر الرومان وترجع مركبات القـات الكيميائيـة الى :ـ

الكاتين ـ والكولو ن ـ وحامض الامينين ـ وحامض التنيك ـ وبعض الفيتامينات والمواد المعدنية ، وهـو حاد الطعم سيء الأثر مما اوجب العمل على مكافحته لما يتركه من سلبيات اجتماعيـة واضرار تتعـدى الذيـن يتعاطونه لتشمل أسرهم ومجتمعهم بصفة عامة . والذين كتبوا عن القات يرجحـون ان موطنـه الاصلي هو الحبشة ولكنه انتشر فيما بعـد في المناطق ذات الاجواء المشابهة .

لكن لم يعد بعيدا تلك اليوم الذي ستختفي فيه هذه الشجرة من جبال فيفا ، لتحـل محلهـا انـواع من الفواكه ، والخضـار ، تساهـم في تنمية اقتصادنا الوطني . وتحيل هذه المنطقة الى منتجع سياحي يفد اليه سكان المناطق المجاورة للراحـة .

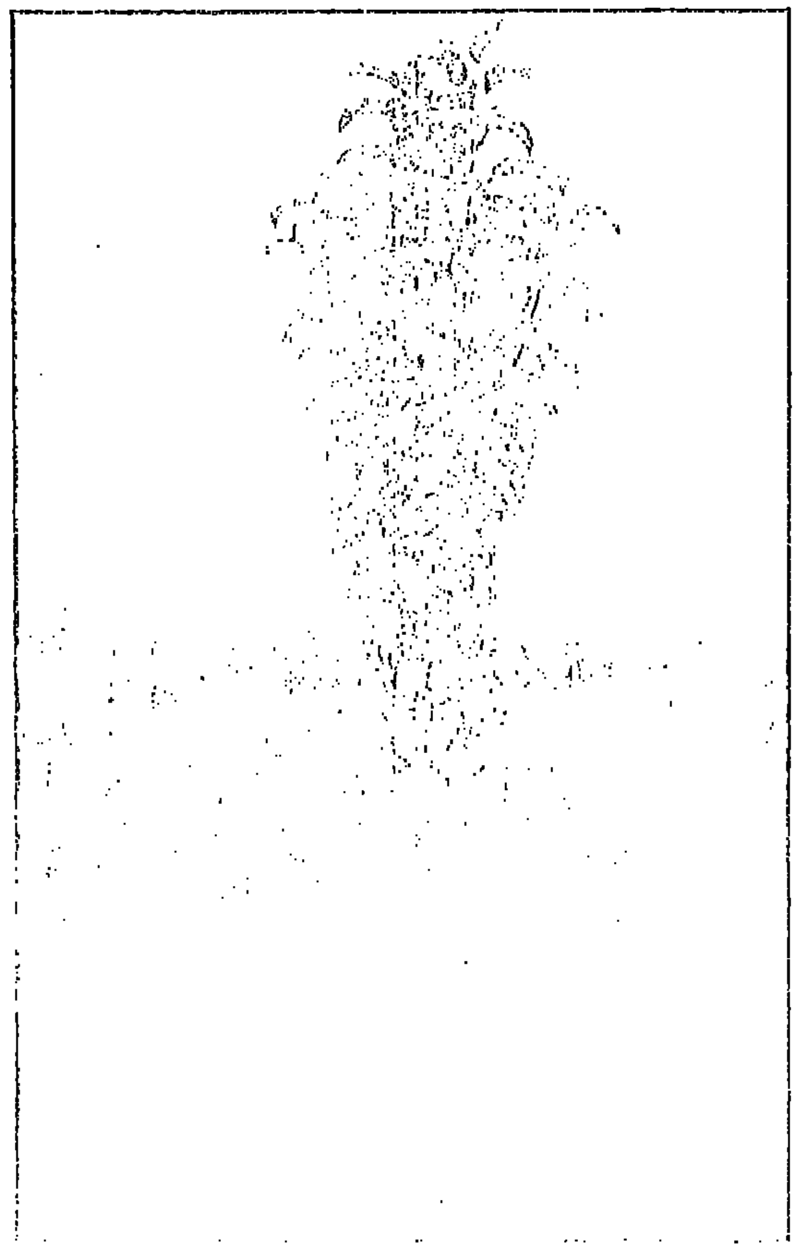

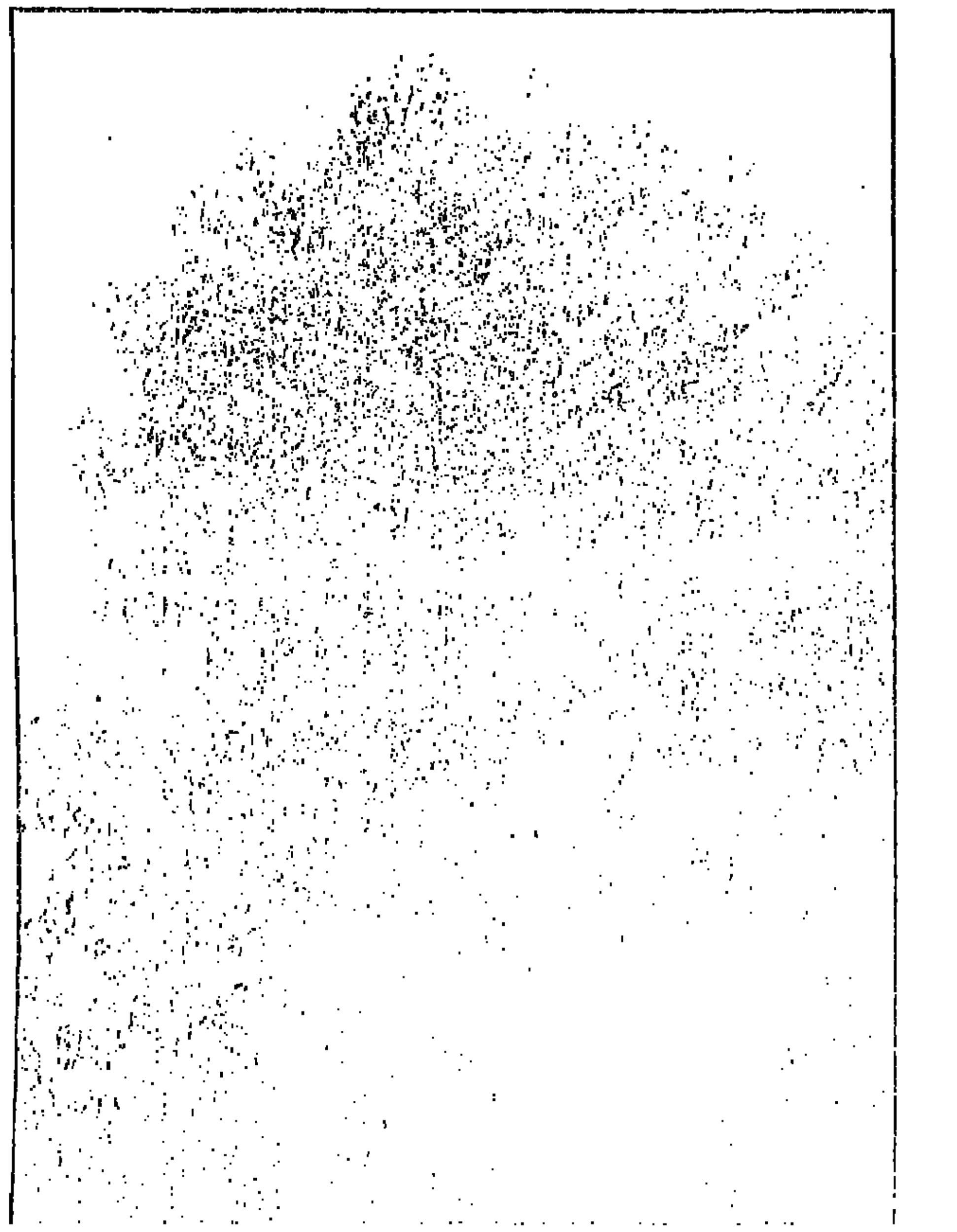

فيفا التاريخ والواقع

تقع منطقة فيفا بالنسبة لخطوط الطول والعرض في شمال خط العرض ١٨° شمالا وشرق خط الطول ٤٣° شرقا ويقدر ارتفاعها بحوالي ١٨٥ متر فوق سطح البحر وتبلغ مساحة جبال فيفا ٢٤٠ كيلومترا مربعا .

يحد فيفا من الجنوب والجنوب الشرقي جبال اليمن ومن الشرق جبال بني مالك ومن الشمال والغرب بلغازي وتبعد فيفا عن جيزان بحوالي ١٢٥ كم وتعتبر مصيف المنطقة الجنوبية ويسكنها حوالي ١٧ قبيلة .

وعلى الرغم من ان البعض يطلقون على فيفا اسم جبل فيفا الا انها ليست جبلا واحدا ولكنها تتكون من سلسلة جبال متصلة ببعضها ولا يوجد بها سفوح منبسطة وتكسو جبال فيفا المدرجات وتغطي هذه المدرجات الخضرة معظم أيام السنة لا توجد في فيفا اودية بل توجد بعض الشعاب التي تكون جداول صغيرة أيام الشتاء والصيف بسبب كثرة نزول الامطار ويخترق حقول فيفا من الجنوب وادي ضمد وهذه المنطقة مصيفية جميلة تاخذ بلب الزائر لسحر تكوينها ونظام مدرجاتها وتنوع اشجارها وطيب هوائها يغطي قممها السحاب بقطائفه البيضاء وكانه يحنو عليها فيقيها وهج الشمس فتبارك الله أحسن الخالقين .

يطلق أهالي فيفا على كل مجموعة متقاربة من البيوت والمزارع أسم بقعة وتتكون كل قبيلة من عدة بقع .

المناخ : تمتاز جبال فيفا بمناخها المعتدل عموما حيث يميل الجو الى الحرارة صيفا والى البرودة شتاء .

اعمال السكان ــ يعمل غالبية السكان بالزراعة حيث تشكل المصدر الرئيسي للرزق ويزرعون جميع انواع الحبوب والموز والحمضيات والبن والنباتات العطرية وتعتمد الزراعة على مياه الامطار .

التعليم : يوجد في فيفا حوالي سبعة عشر مدرسة ابتدائية واربع مدارس متوسطة ومعهد علمي ومدرسة ثانوية وتسع مدارس للبنات ولا تزال المنطقة بحاجة الى المزيد من المدارس لتغطية جميع انحائها وهذا ما يتم التخطيط له .

المواصلات : كانت فيفا الى عهد قريب معزولة عن المدن والبلاد المجاورة لها وذلك بسبب وعورتها

الطرق الحديثة تسهل المواصلات بين البقع المنتشرة في الجبل

وكان الاهالي يستخدمون الدواب في جلب اغراضهم من خارج الجبل اما اليوم فانه يوجد عدد كبير من الخطوط التي فتحها الاهالي على حسابهم فلا تكاد تخلو قبيلة من خط صغير تستطيع عن طريقه الاتصال بما يجاورها وتقوم هيئة تطوير فيفا ضمن برنامج معين بتوسيع وتحسين تلك الخطوط بحيث تكون صالحة لاستعمال السيارات وهناك الخط الحكومي الرئيسي الذي قامت بافتتاحه هيئة تطوير وتعمير منطقة فيفا يبدأ من الدائر بني مالك من الشمال الغربي مارا بالجوة من فيفا متسلقا الجبل الى القمم متجها في هبوط عبر البقع والارياض حتى يصل الى نيد الضالع بفيفا وينقسم من هناك الى خطين خط يهبط من غرب جبل العبدلي الى عيبان والخط الثاني يهبط من شرق جبل ال عبدل وعبر جبل الثويع وجبل آل مشنية وجبل الحكمين حتى يتصل بالخط الرئيسي المسفلت في حدود فيفا من جهة الغرب بطول حوالي اربعين كيلو مترا .

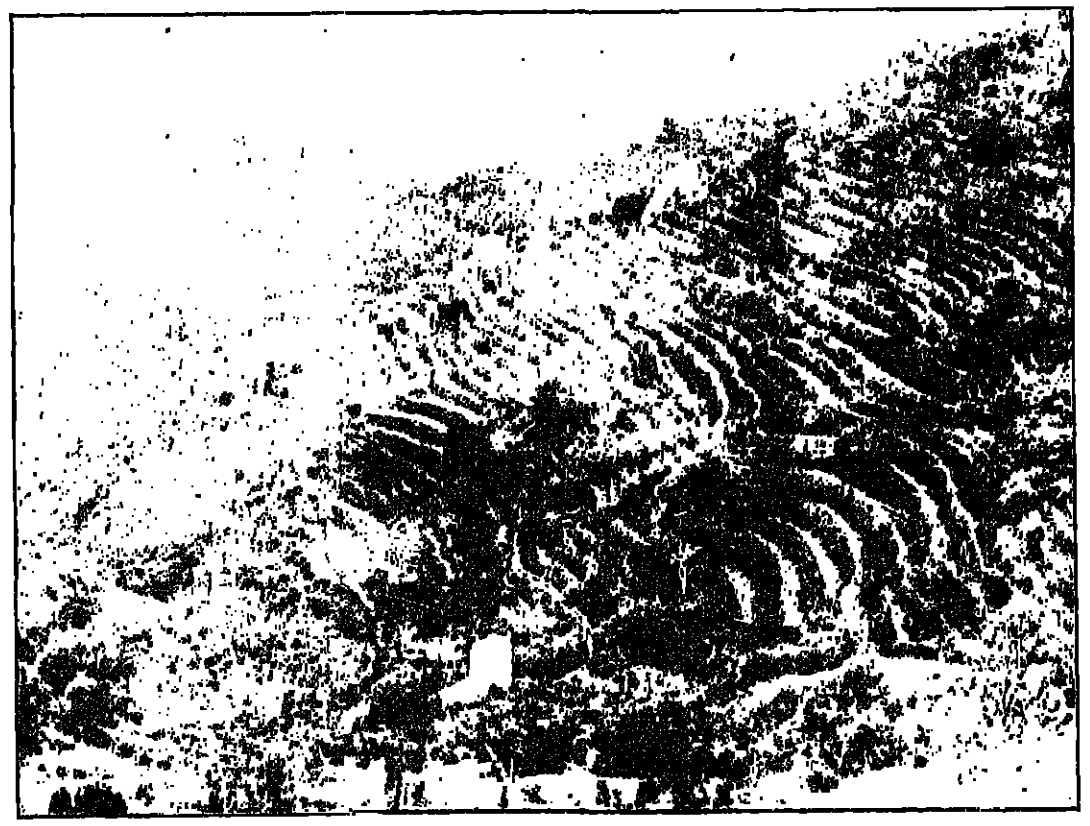

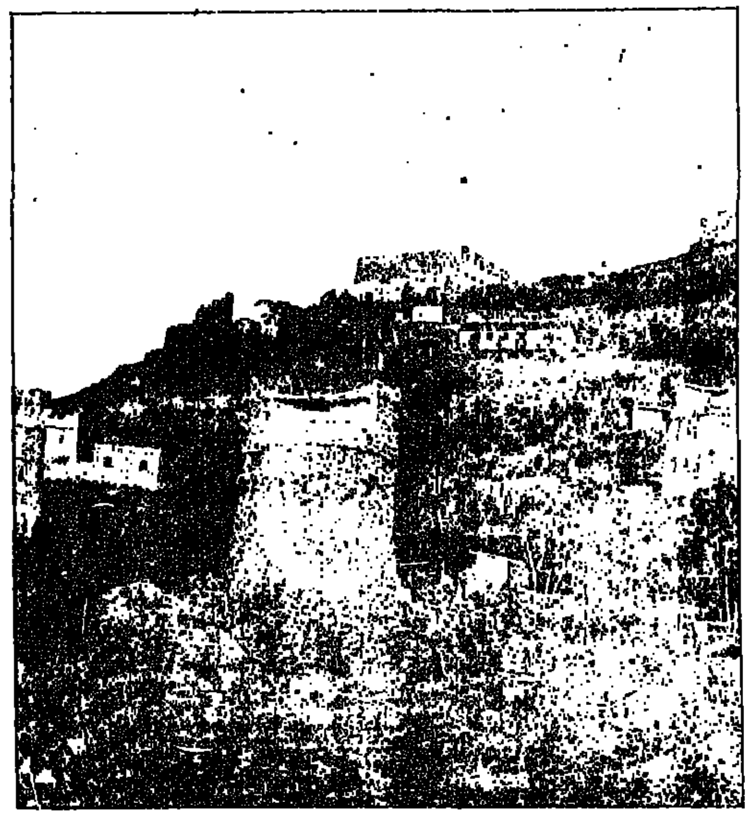

ع ــ النفيعة ــ الدفري ــ الظلمي ٣كم .
د ــ المثيبي ــ العبسية ٥كم .
هـ ــ الدفري ــ ثبا ــ الدهم (جبل المشرق) طول ١٥كم .
و ــ الصوفعة ــ الابياتي طول ٨كم .

طرق فتحها الاهالي بامكانيات بسيطة .

وقد بدأت الهيئة ممثلة في ادارة الاشغال العامة بواسطة اليات الهيئة توسعة هذه الطرق تباعا وتحسينها وصيانتها بشكل دوري وهي :

عيبان ــ الثويعي بطول ٦كم .
عيبان ــ السرية بطول ٧كم
عيبان النكرة بطول ٥كم
ضمد المشنوي بطول ٥كم

ضمد الحربي والعبدلي (قرضة) بطول ٨كم

ضمد النقري والمنحتي بطول ٦كم .
الجورة ــ ال ساتر الى المثيبي ٤كم .
الجورة ــ ال سلمان بطول ٣كم

ضمد بردان بطول ٦كم .

الكهرباء

بالتنسيق بين هيئة تطوير وتعمير منطقة فيفا والشركة السعودية الموحدة للكهرباء بالمنطقة الجنوبية قامت الشركة بالتعاقد مع شركة متخصصة في مجال الكهرباء لاعداد دراسة وتصميم والاشراف على شبكة كهرباء لمنطقة فيفا وبني مالك وعيبان وجميع القرى المتواجدة على طول الخط بين جيزان وجبل فيفا وقد بدأت الشركة في الدراسة وخلال الاشهر القليلة القادمة تنتهي الدراسة وان شاء الله تبدأ مرحلة التنفيذ الخاصة بجبل فيفا خلال العام الحالي القادم .

الخدمات التليفونية

نظرا لما للاتصالات التليفونية من اهمية قصوى فقد تم التنسيق بين هيئة تطوير وتعمير منطقة فيفا ووزارة البرق والبريد على ايصال الخدمة التليفونية الى جبل فيفا حيث قامت ادارة الاشغال العامة باعداد دراسة عن احتياجات المنطقة وقد تم الاتفاق مع شركة متخصصة في هذا المجال باعداد دراسة فنية وقد انتهت هذه الدراسة وان شاء الله خلال فترة وجيزة تبدأ مرحلة التنفيذ .

المياه

تعاني منطقة فيفا من نقص شديد في المياه كبقية مدن المملكة وتكون الازمة اشد عند توقف سقوط الامطار . في هذا المجال قامت هيئة تطوير وتعمير منطقة فيفا بالتنسيق مع وزارة الزراعة بدراسة المنطقة جيولوجيا من خلال تلك الدراسة تبين ان حفر مجموعة ابار يدوية (سطحية) هو الانسب ولم توص الدراسة بحفر ابار ارتوازية نظرا لطبيعة تكوين المنطقة وقد نفذت الهيئة ثلاثة ابار وسوف يكون هناك ابارا اضافية كذلك قامت الهيئة باعداد دراسة عن مدى الاستفادة من الامطار الصناعية حتى الان لم يتم تقييم هذه الدراسة نظرا لما يتطلبه الامر الى مزيد من الدراسة .

هناك مشكلة يعاني منها سكان جبل فيفا وهي الصواعق حيث تشكل بالنسبة للمواطن مصدر قلق لما تسببه من وفيات وتدمير للممتلكات .. وفي هذا الشان تم اعداد دراسة استشارية وذلك لتحديد افضل الطرق للحماية . وقد وافق مجلس الادارة على تنفيذ هذا المشروع وقد بادرت ادارة الاشغال العامة في تكوين مجموعات عمل تقوم كل مجموعة بتركيب جهاز لمنع الصواعق لكل بيت وسوف يتم البدء في تنفيذ هذا المشروع قريبا .

وفقنا الله لخدمة هذا البلد .

مهندس/ناصر عبدالعزيز الشلهوب

شركة مغسلة الدمام بالدمام

تعلن عن فقدان ثلاثة بيانات جمركية خاصة بسياراتها التالية :
١ ــ شيفروليت فان م ٨١ حجم ٣٠ رقم الهيكل ٣٣١٩١٧٤
٢ ــ شيفروليت فان م ٨١ حجم ٣٠ رقم الهيكل ٣٣١٨٩٦٤
٣ ــ شيفروليت فان م ٨١ حجم ٣٠ رقم الهيكل ٣٣١١٤٨١
وترجو ممن يعثر عليها ان يسلمها مشكورا الى مغسلة الدمام هاتف رقم ٨٤/٢٢٠٣٠ ــ ٨٤/٢٠٣٢٠ او الى مرور الشرقية . (٥١/٩٦٣٩)

شركة ديمورو شويعر للانشاءات المحدودة

تعلن عن فقدان جواز عاملها نورمان نيل نسيرين اميركي الجنسية حامل جواز سفر رقم ٢٦١٤٦٩٢ في ٨٠/٩/٢٢م والذي سافر بتاشيرة خروج وعودة رقم ٥/٩٥١٦٤ في ١٤٠١/١١/٢٩هـ صادرة من جوازات الدمام والذي فقد في ولاية ماساشوسيتت الاميركية وعلى من يعثر عليه تسليمه اقرب مركز شرطة او جوازات الدمام او الاتصال بالهاتف رقم ٨٣٦١٦٥٤ الدمام ص. ب ٥١١٥ وشكرا . (٥١/٩٥٩٧)

شركة الخالدية تايهان التضامنية

تعلن عن فقد الاستمارات الموضحة فعلى من يجدها ان يسلمها الى مرور الدمام او الجبيل او الاتصال على مقر الشركة تليفون ٥٧٩١ ــ ٣٤١ وله جزيل الشكر .

نوع السيارة	رقم اللوحة	الموديل
كابرس	٣٥٥٢٦١	٧٨ بيج
اتوبيس توماس	٩٠٠١٧٥٣	٨٠ ابيض
قلاب هينو	٤٨٠٣٣٢	٧٨ اصفر
نيسان لوري	٦٨١٢٠٧	٧٨ احمر
وايت هينو	٩٨٨٤٠٩	٧٩ اصفر

٢/٢١٧٠٤

مؤسسة الهلال للطباعة الالكترونية

تعلن عن فقد لوحة سيارة رقم ٣٠٢٧٩٧٦ وتاريخ ١٤٠١/١١/١٧هـ صادرة من الدمام ويرجى ممن يعثر عليها ان يسلمها مشكورا الى مرور الدمام او المؤسسة تليفون ٨٥٧٩٨٩٠ الدمام . (٢/٢١٧٠٢)

محمد هويدي القثامي صاحب مزرعة بالسيل الصغير بالطائف

يعلن عن تغيب مكفوله عبدالرحمن عصمان مصري الجنسية حامل جواز سفر رقم ٨٢٢٥٦٥ بعد حصوله على تاشيرة خروج وعودة وانتهت وحتى تاريخه لم يعد الى عمله . نحذر كل من يتعامل معه ونرجو التبليغ عنه لاقرب مركز للشرطة . (١٧/٤٨٠٧٢)

شركة ريموند العربية السعودية المحدودة

تعلن عن فقدان استمارة سيارة جيمس موديل ١٩٨٠ رقم اللوحة ٥٠٠٣١٣٧ صادرة من جدة يرجى ممن يعثر عليها تسليمها مشكورا الى مرور الدمام او الاتصال بهاتف رقم ٨٦٤٧٧١٨ الخبر . (٥١/٩٦٠٠)

شركة ديمورو شويعر للانشاءات المحدودة

تعلن عن فقد رخصة عمومي خاصة بالسيد مايكل جو ديمورو والتي تحمل الرقم ٢/١٥٨ وتاريخ ١٣٩٦/٣/٢٣هـ صادرة من مرور الشرقية وعلى من يجدها يسلمها لمرور الشرقية مع الشكر . (٥١/٩٥٧٩)

الشركة السعودية للنقل الجماعي الدمام

تعلن عن موعد مغادرة موظفها السيد جون فلن بريطاني الجنسية جواز سفر رقم ٤٣٢٥٨١ مغادرة نهائية فمن له دعوى او مطالبة عليه ان يتقدم لمقر الشركة بالدمام خلال اسبوع من تاريخ هذا الاعلان واي دعوى او مطالبة بعد هذا التاريخ تسقط و لا ينظر فيها . (٥١/٩٦١٤)

السيد/ جدى عثمان العتيبي

يعلن انه منح خادمته/ باريل ماجوري سماراديواكرا ــ سيرلانكية الجنسية بموجب جواز سفر رقم ١٦٤١٩٩ ف بتاريخ ١٩٨٠/٣/١٢م. تاشيرة خروج وعودة لمدة شهر واحد برقم ٤١٢٥ بتاريخ ١٤٠٢/١/٢٤هـ وانتهت مدة التاشيرة ولم تعد .. لذا يحذر من التعامل معها او التستر عليها ويرجى ممن يعرف عنها شيئا الاتصال باقرب مركز شرطة (٥١/٩٦٢٨)

شركة كامبنون برنارد سيترا المنفذة لمشروع مطار الظهران الدولي المرحلة الثالثة

تعلن بانها قد منحت مكفولها بايوم فولبترا ، التايلاندي الجنسية جواز رقم ١٦٢٩٧ تاشيرة خروج وعودة وانتهت المدة المقررة ولم يعد .
ولذلك تحذر الشركة كل من يتعامل مع المذكور او يتستر عليه ، وكل من يعرف معلومات عنه ان يتقدم بها الى اقرب مركز للشرطة او يتصل بالشركة بمطار الظهران ت : ٨٧٩٢٩٩٢ . (٥١/٩٥٩٥)

مؤسسة الاحمدي للتجارة والمقاولات

تعلن عن فقدان جواز سفر رقم ٩٧٣٢٩٦ صادر من بومباي بتاريخ ١٩٧٦/٦/٣م خاص بمكفولها السيد شندنا جيري هندي الجنسية وترجو ممن يعثر عليه ان يسلمه مشكورا الى ص. ب ١٣٢٥ الدمام . (٥١/٦٦٢١)

بعد الموافقة على انشاء هيئة تطوير وتعمير منطقة فيفا لما تعانيه هذه المنطقة من نقص في الخدمات الاساسية وانطلاقا من خطة الدولة للنهوض بهذا البلد ككل وعدم قصر حركة التطور على اي مدينة او منطقة ولاجل تحقيق هذا الهدف قامت الهيئة باعداد دراسة استشارية شاملة لجميع ما تتطلبة هذه المنطقة من مرافق عامة وبعد اقرارها بصفة عامة من قبل مجلس الادارة بدا التنفيذ العملي وكان اول خطوة هو انشاء مقر للهيئة في جبل فيفا لكي تمارس نشاطها عن قرب وقد أنيط بهذه المهمة ادارة الاشغال العامة وهي الادارة المسؤولة عن اعداد الدراسات والتصاميم والاشراف كذلك تنفيذ بعض الاعمال بواسطة طاقم الفنيين والعمال التابعين للهيئة .

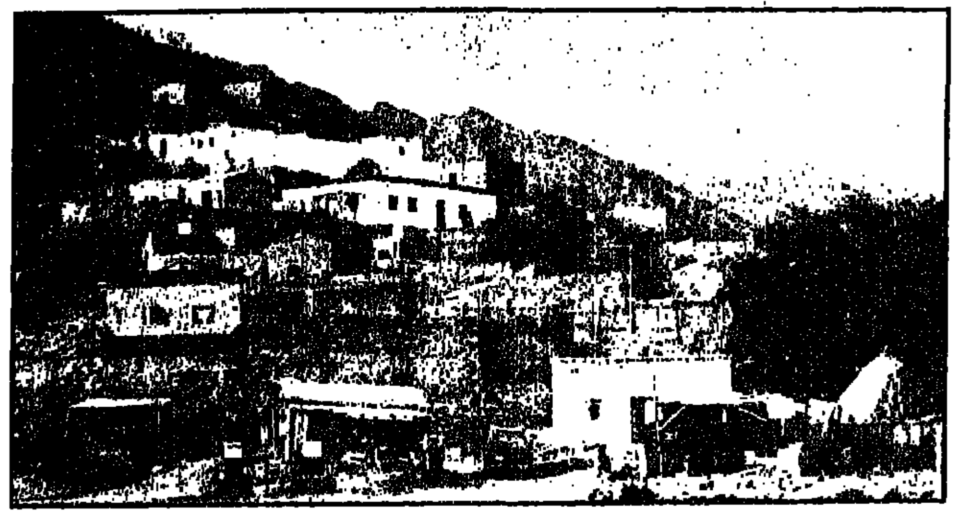

فيفا والطموح

في ١٥ رجب ١٤٠١هـ تم الانتقال الى مجمع الهيئة الاداري والسكني المكون من :

أ سكن المتزوجين عدد الوحدات ١٢ فلة .

٢ ـ سكن العزاب عدد الوحدات ١٦ شقة .

ج ـ المطعم والمركز الترفيهي ،

د ـ سكن العمال

هـ ـ الضيافة

و ـ ورشة الصيانة

محطة الابحاث الزراعية

يكون الوضع الزراعي بالنسبة لاهداف هيئة تطوير وتعمير منطقة فيفا احد الاهداف الرئيسية وذلك لتقديم المشورة الزراعية للاخوة المزارعين وارشادهم الى افضل الطرق وذلك لتحسين انتاجهم مما تتطلب اقامة محطة تجارب زراعية ولتجهيز هذه المحطة قامت ادارة الاشغال العامة باعداد التصاميم والاشراف على مباني محطة التجارب .

١ ـ بناية من دورين للمختبرات والمستودعات .

٢ ـ بناية من دورين مكاتب

٣ ـ بناية من دورين للسكن .

والوحدة الصحية : مساهمة من هيئة تطوير وتعمير منطقة فيفا بالرفع من المستوى الصحي لمنطقة جبل فيفا والمناطق المجاورة تم انشاء وحدة صحية مكونة من طبيب وممرض وطبيبة وممرضة كذلك سوف تزود الوحدة بطبيب اسنان .. عليه قامت ادارة الاشغال العامة بتجهيز الوحدة الصحية من مكاتب ودورات مياه ومعمل صغير وقسم اشعة .

ونظرا لان كثير من المرافق العامة غير موجودة في جبل فيفا مثال على ذلك :

أ ـ الطرق ، ب ـ الاتصالات ،

ج ـ الكهرباء ، د ـ التلفون .

هذا على سبيل المثال لا الحصر ، قامت الهيئة بمجهود فردي وبالتعاون مع بعض الدوائر الحكومية لايجاد حلول مناسبة لبعض هذه المشاكل

وعلى ضوء الدراسات الاساسية المعدة سلفا . فلو اخذنا الطرق لا يخفى على الانسان اهمية الطرق وغالبا ما يقاس تقدم دولة ما بما تحققة من تقدم في مجال الطرق . ولكي يتم ايصال جميع الخدمات الاساسية للمواطن في جبل فيفا ، قامت الهيئة بعمل تصور شامل للطرق المراد انشاؤها . هناك طرق تم الانتهاء منها وهي

١ ـ طريق عيدابي ـ عيبان ١٧ كيلو متر .

٢ ـ طريق الداير ـ الجبل ٢٠ كيلو متر .

٣ ـ نيد الضالع ـ عيبان ٨ كيلو متر .

٤ ـ نيد الضالع ـ عيدابي ١٢ كيلو متر .

طرق تحت الدراسة وسوف يباشر ان شاء الله في تنفيذها :

١ ـ خط الدهبة (السرية) حازر النفيعة بطول ١٢كم .

ب ـ نيد الحرم (المثيبي ـ الظلمى ـ الدفري) طول ١٠كم .

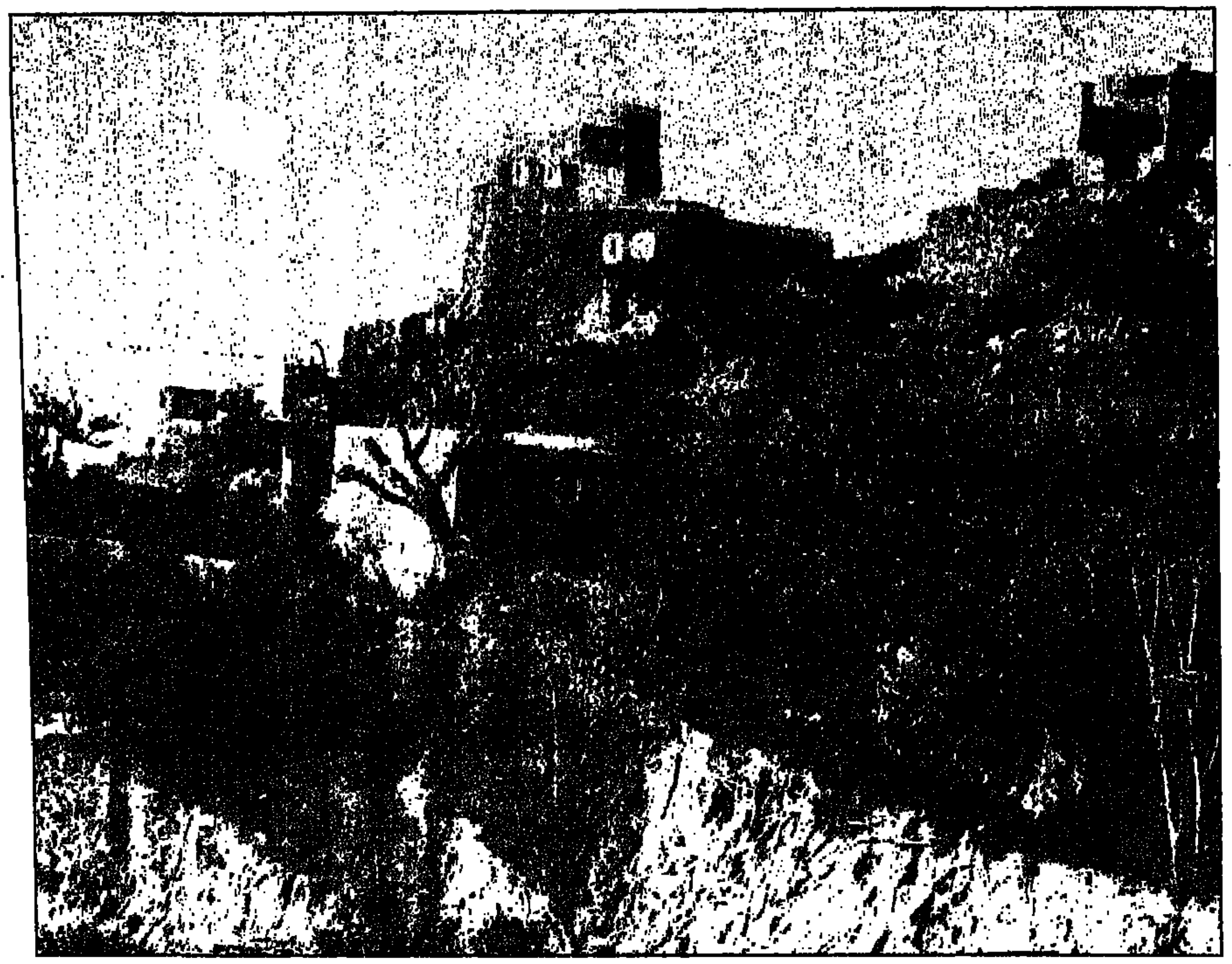

وفيما يلي بيان بأسماء بقاع فيفا كما وردت في كتاب المعجم الجغرافي للبلاد العربية السعودية ـ مقاطعة جازان تأليف محمد بن احمد العقيلي وكما ذكرها له الشيخ حسن بن احمد الفيفى وهي :

*** جبل آل مغامر :**

١ ـ **بقعة العذر :** بفتح العين والذال المعجمة وآخره راء مهملة موقعها قريب من النفيعة تحوي عددا من البيوت والمزارع ، وسكانها من « الأبيات » من آل مغامر ، وبها نيد الدارة .. وهي في جبل آل مغامر .

٢ ـ **بقعة آل حيدان :** بفتح الحاء المهملة وسكون الياء المثناة التحتية بعدها دال مهملة فألف وآخرها نون . بجانب العذر من الناحية الغربية وسكانها من قبيلة الأبيات ، وهي في جبل آل مغامر .

٣ ـ **بقعة آل يزيد :** الاسم العلم المعروف . موقعها شمال السوق وسكانها من قبيلة الأبيات وهي في جبل آل مغامر .

٤ ـ **بقعة آل امداثر :** « الداثر » بفتح الدال المهملة بعد الف فثاء مثلثة وآخرها مهملة . شرق آل يزيد ، وتبعد عن النفيعة بربع ساعة للماشي وهي في جبل آل مغامر .

٥ ـ **بقعة آل حسن قاسم :** في الناحية الغربية عن آل يزيد وبها جامع تقام فيه الجمعة وسكانها من آل مداثر وتبعد عن مركز النفيعة بنصف ساعة وهي في جبل آل مغامر .

٦ ـ **بقعة آل انحشم :** بعض مساكنهم بجانب آل حسن بن قاسم جنوبا الى وادي المعرف والبعض الآخر شمال بقعة آل حسن بن قاسم وهي في جبل آل مغامر .

٧ ـ **بقعة آل دارة :** تبعد نصف ساعة عن بقعة آل حسن بن قاسم يسكنها آل منيب من آل مغامر وهي في جبل آل مغامر .

٨ ـ **دحرة آل عياس :** بالتحريك في شمال جبل آل مغامر تبعد عن « النفيعة » بنصف ساعة سكانها من آل امثيب وهي في جبل آل مغامر .

٩ ـ **بقعة بير :** على اسم البئر شمال دحرة آل عياس بنصف ساعة وسكانها من آل سلمان وهي في جبل آل مغامر .

١٠ ـ **وادي امبير :** البئر وسكانها من آل مخسافيه فخذ من آل مغامر وهي في جبل آل مغامر .

١١ ـ **دراع متغة :** بالتحريك في شرقي جنوب تبعد عن المركز بنصف ساعة وسكانه من آل خسافيه .. وهي في جبل آل مغامر .

١٢ ـ **بقعة آل امعمرية :** بفتح العين المهملة وسكون الميم وكسر الراء المهملة بقعة تبعد عن النفيعة بساعة واحدة وسكانها من آل سلمان وهي في جبل آل مغامر .

١٣ ـ **ذراع آل قاسم :** بقعة في شمال الجبل وتبعد عن النفيعة بساعة ونصف وبها جامع تقام فيه الجمع وهي في جبل آل مغامر .

١٤ ـ **المزام :** بكسر الميم وفتح الزاي « غرب » بقعة « آل قاسم » بساعة وسكانها من آل مغامر وهي في جبل آل مغامر .

١٥ ـ **بقعة آل امعمامي :** ضيعة كبيرة تحوي عدد من مساكن وحولها مزارع سكانها وفيها جامع في « نيد العادي » وتبعد عن « آل امعمرية بنحو نصف ساعة » وهي في جبل آل مغامر .

١٦ ـ **حزقه :** في شمال الجبل وتبعد عن بقعة آل امعمامي بنحو ساعة ونصف وهي في جبل آل مغامر .

١٧ ـ **ذاري آل وشاح :** على اسم الوشاح . شرقي « المزام » وجنوب « حزقه » بساعة وسكانها من آل سلمان وهي في جبل آل مغامر .

١٨ ـ **وادي الجوة :** بضم الجيم وفتح الواو في شرق شمال الجبل يبعد عن ذاري آل وشاح بنصف ساعة وهو في جبل آل مغامر وحوله بقعة بها مدرسة تسمى بقعة السليمانية .

١٩ ـ **بقعة الاشراف :** في شرق الجبل وسكانها من العلويين من بلاد جماعة وبها جامع ..

٢٠ ـ **بقعة آل عمرو :** في شمالي ذاري آل وشاح بمسافة ساعة وهي من البقاع الكبيرة وبها جامع وأهلها من بني مالك .

*** جبل آل ظلمة :**

عمسان : بفتح العين وفتح الميم المثقلة بعدها الف وآخرها نون . اسم يطلق على ذروة جبل آل ظلمة .

نيد امعقوة : « العقوة » هي نوع مما يسمى في الفصحا « الربقة » غير انه في جهتنا يطلق اسم العقوة على ما يربط واحدة أو اثنتين من الغنم والربقة على ما يربط أكثر عدد من الغنم أو النقد .

و« نيد العقوة » محلة من محلاة جبل فيفا أو كما يسمونها هم بقعة ، تبعد عن « نيد اللمة » بنصف ساعة وبها مسجد جامع وهي في جبل آل ظالم .

نيد امجزرة .. اسم مكان في شرق جبل آل ظلمة يبعد عن « النيد اللمة » بنصف ساعة وبه مسجد جامع وهي في جبل آل ظلمة .

نيد اللمة : بقعة بأعلى جبل آل ظلمة وتبعد عن امسندر بنصف ساعة وهي في جبل آل ظلمة .

بقعة امفلد : في شرق جبل آل ظلمة وتبعد عن « امسندر » بنصف ساعة وهي في جبل آل ظلمة .

بقعة الجماعي : تحد شرقا بـ « نيد امعقوة » وسكانها من آل ظلمة .

بقعة العرق : على اسم عرق الجسم .. في غرب « امسندر » وسكانها من آل ظلمة .

بقعة الحجوري : موقعه أسفل « امسندر » وهو شعب يمتد غربا ويفيض سيله في وادي ذنوب وهو في جبل آل ظلمة .

بقعة امسندر : السندر ـ بفتح السين وسكون النون بعدها دال مهملة وآخره راء مهملة .. في جنوب مركز النفيعة ويقال له ايضا « وادي امسندر » وسكانه من قبيلة آل ظلمة قبيلة من آل عبيد .

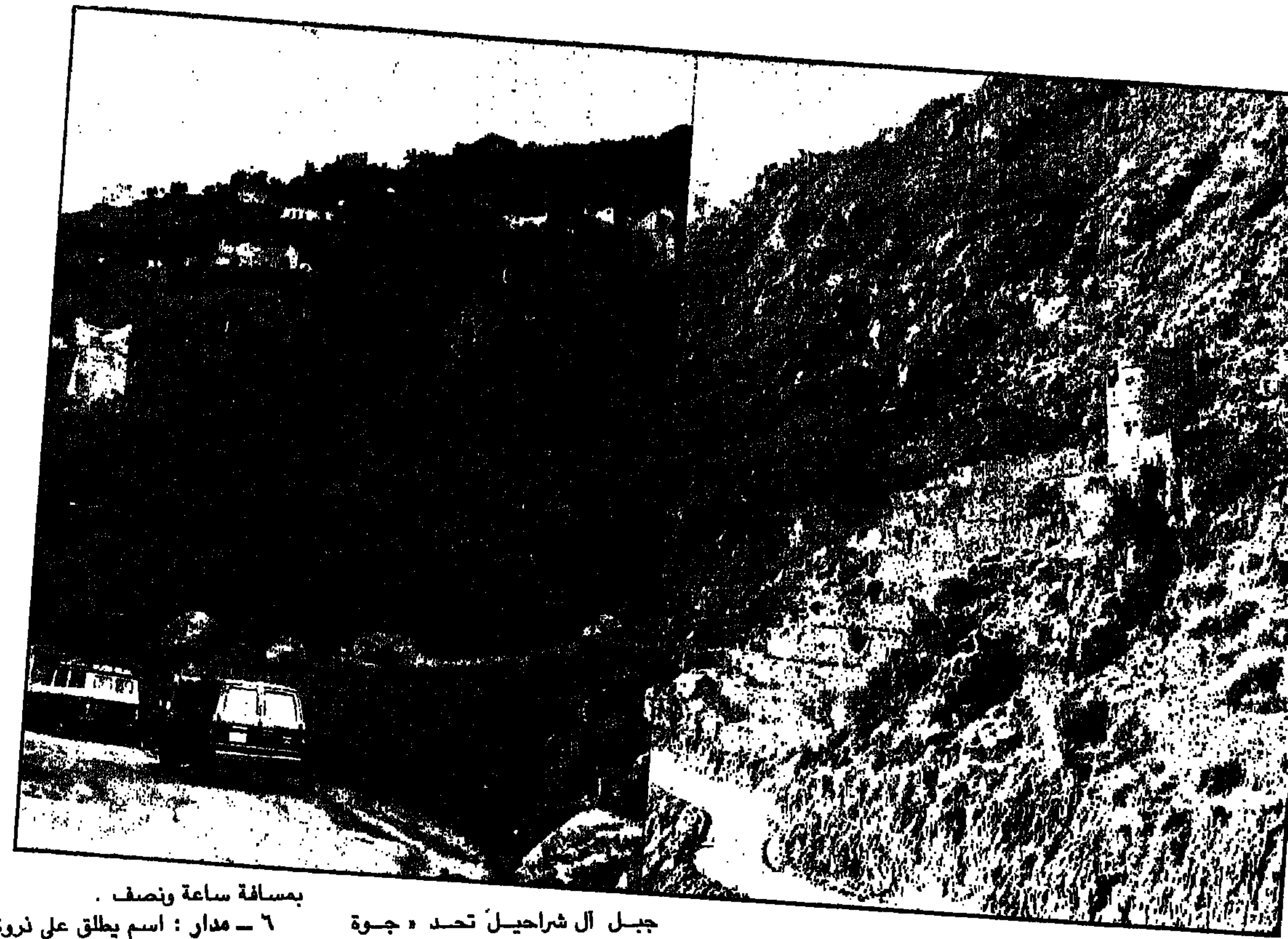

* جبـل ال عمـر :

١ ـ **بقعة العـرق** : على اسم واحد العروق وهي غير بقعة العرق التي في « جبل آل ظلمة » ـ السابق اسمها ـ وبقعة العرق هذه في جبل آل عمر في أعلاه ـ وتبعد عن مركز النفيعة بربع ساعة .

٢ ـ **بقعة امنهم** : النهم : تجاور نيد الطالع في الجهة الشمالية وتحد آل عبدل وسكانها من العمريين وهي في جبل آل عمر .

٣ ـ **بقعة آل برقان** : بقعة أو بالأصح ضيعة تشمـل على بيـوت ومزارع تبعد عن نيد الطالع بنصف ساعة .

٤ ـ **بقعة آل روغة** : ضيعـة بيوتها ومزارعها تحد بقعة ال برقان من جهة الشرق وسكانها من العمريين وهي في جبل ال عمر .

٥ ـ **ذراع ال يحي** : ضيعة من ضياع جبل آل عمر وبها مسجـد جامع .

٦ ـ **دبـوب** : شعب ينزل من جبل الصحري والظلمي والذمـزي والعبدلي مشغول بالمساكن والمزارع وغالب سكانه من العمريين ويبعد عن نيد الظالع بساعتين .

٧ ـ **عـزان** : على صيغة المثنى اسم يطلق على ذروة جبل العمري .

٨ ـ **عربي العمو يحيى** : يشغل جانبا واسعا من جبل آل عمر معمور بالبيوت والمزارع ويمتد من نيد الظالع الى السربة ـ بقعة في أسفل جبلهم الذي مسافته ثلاث ساعات للماشي وبه مسجد جامع .

٩ ـ **السربة** : بقعة في أسفل جبل آل عمر .

* جبل الدفرة ـ قبيلـة من ال عمر :

١ ـ **الفرحة « بقعة امفرحة »** : على ضيعة المرة الواحدة ضيقة بأعلى الدفرة وبها مسجد جامع تبعد عن النفيعة بنحو ساعة .

٢ ـ **أوبـار** ـ بسكـون الـواو وفتح الباء بعدها « ألف وآخره دال مهملة » تعد أكبر ضيعة : بقعة في جبل الدفرة وتبعد عن الفرحة بنصف ساعة .

٣ ـ **بقعة آل محمد** : في جنوبي جبل الدفرة في ميل الى الشرق وتبعد عن بقعة الفرحة بساعة واحدة .

٤ ـ **الحازة** : هي أقصى مزارع أهل جبل الدفرة من الجهة الجنوبية وتبعد عن بقعة الفرحـة بمسافـة ساعتين .

* جبل آل شراحيل وبقاعه :

١ ـ جوة آل تراحيل : في شمال جبـل آل شراحيـلَ تحـد « جـوة آل سلمان » ـ السالف ذكرهـا في جبل آل مغامر وهي ضيعة عامرة بالمساكن والمـزارع وبهـا مسجـد جامع .

٢ ـ **امعالة** : بفتح العين المعجمة واللام المثقلة منتشرة بها المـزارع والمساكن تحد « ببقعة الاشراف » من الجهـة الشرقيـة وسكانهـا من آل شراحيل .

٣ ـ **رحبان** : بضيعة المثنى على ظهر الجبل في شرق « بقعة الفالة » كثيرة المساكن والمزارع .

٤ ـ **الشرقي** : ضد الغربي وله من أسمه نصيب فهو شرق الجبل معمور بالمساكن والمزارع ويبعد عن الفالة .

ويبعد عن الفالة بساعتين .

٥ ـ **ترابه** : شعب في جنوب جبل آل شراحيل يبعـد عن « الفالـة » بمسافة ساعة ونصف .

٦ ـ **مدار** : اسم يطلق على ذروة جبل آل شراحيل .

* جبـال ال عطـا :

ونبدأ منها بجبل ال عبدل والذي يحده مع آل عبيد نيد الظالع ويبعد عن مركز النفيعة بنصف ساعة .

١ ـ **بقعة نيد الظالع** : ضيعة كبيرة بمساكنها وسكانها ومزارعها ويسكنها قوم من آل عبدل .

٢ ـ **بقعة العلاج** : بكسر العين المهملة وتبعد عن نيد الظالع بربع ساعة وهـي من البقـاع الكبـيرة والكثيرة البيوت والمزارع .

٣ ـ **حبيل آل حـرارة** : بقعـة عامرة بالبيوت والمزارع وبها مسجد جامع .

٤ ـ **بقعة فحيح** : بضم الفاء

وفتح الحاء المهملة وسكون الياء وآخره حاء مهملة ضيعة بشرق الجبل كثيرة البيـوت والمزارع تبعد عن نيد الظالع بنصـف ساعة .

٥ ـ ( ) : براس جبل ال عبدل وبها بيوت مشايخ ال عبدل وهي مجمع القبيلة .

٦ ـ حبيـل آل مسعـود : ضيعة بها بيوت ومزارع .

٧ ـ بقعة ال التليدية : بفتح التاء المثناة بعد لام مكسـورة فياء مثناة تحتية ساكنة فدال مهملة فياء ثانية واخرهـا ها النسـوة .. ضيعـة مشغولـة بالبيوت والمزارع وبها مسجـد جامع .

٨ ـ بقعـة ال امشاميـة : الشامية ـ في غرب بئر الظالع بنحو النصف الساعة .

٩ ـ بقعة امرجيف : ضيعة في اسفل شمال الجبل تبعد عن نيد الظالع بمسافة ساعتين .

١٠ ـ حرفـة : موضـع باسفل شمال جبل ال عبدل شمال « بقعة امرجيف بربع ساعة .

١١ ـ دفـرة ال عبـدل : في اسفل شرقي الجبل ـ جبـل ال عبدل بطرف وادي دبوب يسكنها ال عبدل .

١٢ ـ الشـبـاب : بكسر الشين المعجمة وبائين موحدتين بينهما الف اسم يطلق على ذروة جبل ال عبدل .

□ جبل ال ثويع/ من اولاد عطا :

١ ـ نيد ابار : بالتخفيف نيد براس جبل ال ثويع يبعد عن نيد الظالع بنصف ساعة قريب من حدود ال عبدل .

٢ ـ بقعة ال اسلم جابـر : تبعد عن نيد ابار بربع ساعة ضيعة عامرة بالبيوت والمزارع من اشهر بقاع ال ثويع .

٣ ـ امـروة : المروة على اسم واحـدة احجـار « المرو » بقعة معروفة وبها مسجد جامع وفي سوحها يجتمـع قبيلـة ال ثويع .

٤ ـ بقعة مهضـة : بقعـة شمال نيد ابار .

٥ ـ اوصوملـة : الصوملة بضم الصاد المهملة وفتح الواو والميم واللام واخرها هاء النسوة شعب باسفل جبل ال ثويع في الناحية الشمالية كثيرة الميـاه والمزارع يبعـد عن نيـد ابـار بساعتين .

□ جبـل الـداري :

١ ـ امطـرف : الطـرف بالتحريك بقعة باعلى جبل المدري تبعـدل عن المرمـاء بمسافـة ساعتين .

٢ ـ امكوابسة : بفتح الكاف والواو .. بقعة في جنوب جبـل المدري تبعد عن الطرف بساعة .

٣ ـ مهـاب : بالتحريـك موضع قريب من وادي ضمد يبعد عن الكوابسة بربع ساعة .

٤ ـ قرثـة ـ بالتحريك هي اكبر بقعـة في جبـل التيمـي والحربي وتبعد عن نيد الظالع بساعة في الناحية الجنوبية .

٥ ـ الحـويـة : الحوية بقعة في سفح الجبل جبل الحربي والتيمي بقعة في سفح الجبـل تبعد عن قرثة بساعتين .

عن قرثة بساعتين .

٦ ـ **الهيجة** : الهيجة ـ بقعة في جنوب وادي ضمد تبعد عن امحوية بساعة .

* جبل آل مشينة من ال عطا :

١ ـ **بقعة امرماء** : اكبر بقاع جبل ال مشينـة كثـيرة المساكـن والمزارع تبعد عن نيد الظالع بساعة .

٢ ـ **امـوشر** : بقعـة بغـربب « امرما » وبها مسجد جامع .

٣ ـ **بقعة امسرة** : في غربه جبل ال مشينة بقعة واسعة

٤ ـ **الصاملـل** : بفتـح الصاد المهملة بعد الف فميم واخره لام ، شعب في جبل ال مشينة كثيرة المياه في جنوب « المرما » بمسافة ساعة .

٥ ـ **الحقو** : ويطلق عليه حقو المشنوي كثير المياه يحد شمالا مع المدري بشعب الكاذي وشرقا بوادي شعاع مع الحربي وجنوبـا بوادي ضمد .

* جبـل ال ابا الحكم من ولد عطا :

امكدرة : اسم يطلق على ذروة جبل الحكمي والمشنوي والشويعي .

جبل آل مسود : هو غرب جبل الحكمي ويبعد عن الخشمة غربـا بمسيرة ساعتين ونصف .

المبتنع : بقعة تحتوي على مساكن ومزارع وهي شمال جبل الحكمـي ويبعد عن الخشمة بمسيرة ساعة .

بقعة الخشمة : اكبـر بقعـة واشهرها وهي بقعة ال اباالحكـم وتقع بأعلى جبلهم ، وتقع شمال بقعة المرما وبها مسجد جامع .

□ □

مؤسسة سلطان محمد القحطاني

تعلن عن فقدان استمارة السيارة الكرسيدا موديل ١٩٨١ رقم اللوحة ٣٠٠٥٦٥٠ خصوصي السعودية ذات اللون الازرق وتاريخ الاصدار ٢/٢٢ /١٤٠١هـ .

لذا يرجى ممن يعثر عليها الاتصال على الهاتف رقـم ٨٣٣٥٧١٣ او تسليمها الى مرور الدمام . (٢٨/٤٩٠٠١)

شركة الخالدية تايهان التضامنية

تعلن بان موظفها السيد كيو يبي كيم كوري الجنسية قد فقد جواز سفره رقم ١٠٦٩٦٦١ صادر من سيول بتاريخ ٢٧/٩/١٩٨٠م فعلى من يجده ان يتصل بتليفون ٥٧٩١ ـ ٣٤١ مدينة الجبيل الصناعية وله الشكر .

(٢/٢١٧٠٤)

شركة ماركو لصيانة التكييف

تعلن عن فقد استمارة سيـارة نقـل رقـم ٧٠٢٢٨٥٧ صادرة من مرور الدمام وتحمل اسم الشركة لذلك ترجو الشركة ممن يعثر عليها الاتصال بالشركة على هاتف رقم ٨٦٤٥٢٦٣ الخبـر .

(٢٧/٢١٢٠٦)

مستشفى الحويلات بمدينة الجبيل الصناعية

تعلن بانه تم انهاء خدمة مراقب ادارة المشتريات المدعو محمد علي فايز ابو شهاب لهذا نرجو ممن له اي مطالبة التقدم بها خلال مدة اسبوع من تاريخه .

كما ان المستشفى يخلي مسئوليته عن اي معاملة تتم باسم المستشفى او على حسابه من قبل المذكور بعد هذا التاريخ .

(٢٧/٢١٢١٠)

الشركة السعودية لانشاء البيوت الاسمنتية والجاهزة « سابريكو »

تعلن ان مكفولها السيد هينو فرومهاجن الالماني الجنسية يحمل جواز سفر رقـم ٤٨٣٤٣٨٧ ي قد انتهت خدماته لدى هذه الشركة اثناء تمتعه باجازته وقد غادر المذكور المملكة بتاريخ ٣ ربيع اول ١٤٠٢هـ الموافق ٨١/١٢/٢٩ بتاشيرة خروج وعـودة لمدة شهرين . تحذر الشركة الجميع من التعامل مع المذكور او التستر عليه وترجو كل من يعرف عنه اية معلومات الاتصـال بمكتـب الشركة على الهاتـف رقـم ٠٣٣٤١٥٧٨٨ او اقرب مخفر للشرطة . (٥١/٩٦١٢)

SAUDI PREFAB AND PRECAST Co. LTD- SAPRECO

Announced that Mr. H. FROMMHAGEN German Nationality molder of passport E 4834387 had been terminated during his vacation. He left the kingdon 3- rabi awal-1402 H coraesponding 29.12.82 with two months Exit Reentey VISA. SAPRECO warning any one from dealing hiling or giving job to the Said worker also requesting any one who knows any information about the Said worker to contact the Company Tel o33415788 or any police autharity

شركة المشاريع والخدمات العامة

تعلن عن تغيب العامل الياس عبدالقـادر عيـدي الصومـالي الجنسيـة جواز سفـر رقـم ٧٠٦٩٩ في ١٩٧٧/١٢/١٩ اقامة رقم ٢٥٥١ في ١٤٠٠/٨/١٨هـ صادرة من شقراء وتحذر الشركة كل من يتعامل معه او التستر عليه وترجو ممن يعرف عنه شيئا ابلاغ اقرب مركز شرطة او يتفضل بالاتصال على تليفون الشركة رقـم ٨٣/٢٥٢٤٣ ـ و٨٣٢٩٦٦٠ وتحمل المسئولية كل من يقوم بايوائه او التعامل معه . (٥١/٩٦١٩)

محلات علي عبدالله الصدير

تعلن بانها منحت مكفولها انور اختر هنـدي الجنسية جواز سفر رقم ٥٨٧٩٦٥ تاشيرة خروج وعودة وانتهت المدة المقررة له ولم يعد لمباشرة عمله وبهذا نحذر من التعامل معه او التستر عليه ونرجو ممن يتعرف عليه ابلاغ اقرب مركز للشرطة او الاتصال على تليفون ٨٣٣٢٨٩٧ الدمام . (٣/٢٢٤٤٠)

مسافات

يكتبها اليوم :
عبدالمنعم ابراهيم

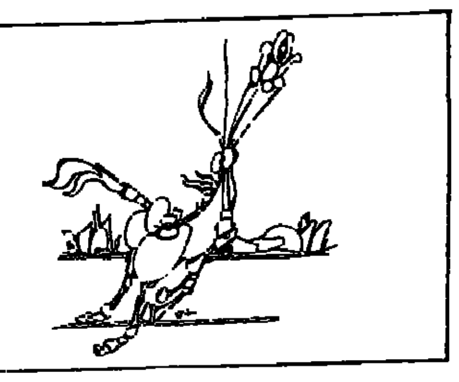

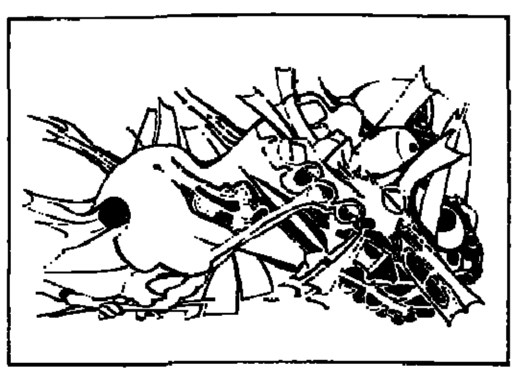

حلق .. وافتح حدقة العـين جيـدا .. أيهـا البحـار الجلهمـي ، فالارض تغـط في السبـات ، والبحـر ساكن ، والصحـراء تخطوهـا ركب السند والهند . لتشتد القدم .. فوراء كل لزوجة كبـوة جمل .

بـالامس واليـوم ، وربمـا غدا .. قرات .. اقرا .. وساقرا (خـرج ولم يعد .. نحن في حل من المسئوليـة ..) بالامس ايضـا قرات (مطلـوب حيـا او ميتا ..) !

لنرى الان ان كانـت سطوري مجرد خواطر ، ام انها لغة تنطق بالحياة .

مع كل عمليـة مسـح سكانية في المنطقة (التي لا أعرف ان كنت محظوظا ام لا بانتمائي اليها !) اردد في صدر نفسي (وما اكثر ما يردده الانسان في صدر نفسه) كم سيغدو رقم الهند الصينية وجزيرة بحـر الشمـال في هذا الاحصاء ؟ هل سيتقزم او سيتعملـق ؟ ولـكن الاحصـاءات تصفعتـي بأرقـام خياليـة في كل احصاء جديد .

تاريخ الشعوب يبدأ بالدمار .. وينتهي بـه !

لنسأل كل عاقل : ماهو مصير الشعـوب التـي تتقلص في أوطانها ؟

الجواب الطبيعـي على ذلك : انهـا تصغـر سياسيـا ، واقتصاديـا واجتماعيا ، وثقافيـا . فتصبح هي الاقلية في الوطن ، وبعدها تصبح هامشية ، وبذلك تتغلب الاكثرية .

امام ظاهرة تزايد عدد الوافديـن الاجانـب في منطقة الخليج والجزيرة العربيـة .. (عمـال .. خدم .. موظفـين .. خبراء .. الخ) واتساعها ضمـن خط بيانـي متصاعـد ، لا ينـزل الى أسفـل حتـى ولـو زم بالرصاص ! أمام مشكلة كهذه الا يحق لنا ان نقرع الأجراس ؟

في الصيف الماضي .. عندما اجتاحت بريطانيا موجة من اعمال التمرد ، والاضطراب بين صفوف السـود والملونـين احتجاجا على السياسة الاقتصاديـة وعلى الاجراءات الادارية بحق الملونـين في بريطانيـا والتي صنفت الجنسيـة البريطانية بلون عيـون المواطنين ! كانت معظم الاقـلام الصحفيـة تتعاطف مع حركة التمرد ضد سياسة القمع بحق الملونين .

هل كانوا على صواب ؟

هل كانوا على خطأ ؟

انهـا لغـة يفهمهـا منطق الواقع ، الملونـين هم الاغلبية .. هم ادوات الانتاج الفعليـة . امـا الانجلو ساكسونيـون ، فانهم يمتصـون فائض القيمة .

بعيـدا عن أي تأويـل مغلوط نقول بان الملونين في بريطانيا هم من أصـول عرقية مختلفة .. والجالية العربية في بلاد الضبـاب تدخل في خانة (الملونين) حتى ولو صب على رأسهم الدهـن الحـارق او (تنمشوا) !

نحن الان في الهزيـع الاخـير من القـرن العشرين .. ومـا اكثـر (المقالب) التي اكلتها حكومات العالم الثالث في هذا الهزيـع ! وشيئـا فشيئا يتنامى في حوض الخليج اقليات (اسيوية او أوروبية) ويصبحوا هم الاكثريـة .. انهـم أدوات الانتـاج ، وسيكونوا هم الملونون في المنطقة وسنغدوا نحـن السـادة الانجلوساكسونيون !

انه منطق الحياة .. الم يقل ابن خلدون ان تاريخ الشعـوب يبـدأ بالدمـار وينتهـي بالدمار ؟ !

اننا الان نعيش حياة رغيدة .. نعلق كل صباح لافتة « خرج ولم يعد .. » وفي المساء نحصي الارباح في البورصة العالميـة لكن من يسأل عن غدا ؟

هل نكتفـي بالنظـر اعجابا لصور الخالدين في مسـيرة (القوميـة العربية) التي ازاءهـا ترددت قارئة الفنجان في البوح بما جاء فيه ؟ !

حتـى لا يسخـط على حديثـي (الملونـين) في المنطقة ، اقول : « بانني لا أدعو الى عزف الموسيقى الجنائزية بحقهم .. ولكني اشير الى مخاطر المستقبل بحق الجميع .. أدرك جيدا بان الانسان لا يغادر وطنه الا مضطرا وان كل الملونين في بقاع الارض بلا مطر .. ولكن ماذا بيدي ، كل كتب وحكايات التاريخ تقول بان الغذائي عربية اللغة والدين والتضاريس .. والعتب كل العتب على حكومات الهند والسند .. وبحر الشمـال ومكاتب التخديم هنا !

اشارات

الترويـض مشـروع

※ ※ اخرج معلق البرنامج التلفزيوني على برنامج قيادة السيارة والحوادث الناتجة عنها .. وضعها بصيغة ادبية جميلة حيث قال .. ان السيارة صممت بحيث تدور تحت سرعة ثمانين كم في الساعة وانها اذ تاتي ذلك المنحنى بسرعة ١٢٠ كم في الساعة يعني ان العجلات سرعان ما تعلن عن احتجاجها .

اما اللوحة التي كتبها طلاب مدرسة ابن سيناء الابتدائية في اسبوع المرور كانت لوحة ابداعية حقا ، فهم لم يكتبوا القيادة فن وذوق واخلاق .. كما يكتبها قلم المرور عادة بل كتبوها بالخط الكوفي فضرب بها مثلا ودخلت التراث العربي ..

نعم القيادة مجموعة قوانين علمية ولكنها دخلت الينا من داخل الاطار الفني العربي اليست عجلاتنا جميعا اعلنت عن احتجاجها .

كرة القدم يبدو انها لا تخضع للقوانين العلمية .. المعلق الرياضي يخالفنا في ذلك فهو يطعن في اخلاص لاعب سعدون جابر الكبير فيقول ضرب الكرة خارج الملعب بدلا من ان يدخلها في وسط الهدف .. اليس في ذلك طعنا لوطنيته .. اذا كيف يتسنى لنا ان ننظر الى العلم والادب من داخل هذا المنظار .

الدكتور محمد الشامخ يربط الاجادة الشعرية او الابداع بمعنى اصح بالتطور الالي . اما الدكتور فهد العرابي فهو لا يعذر الادب في عدم مزاولة الشعر وعدم الابداع فيه بالرغم من ان الحضارة الالية او التطور الميكانيكي والحياة الاقتصادية تجبرنا على مزاولة مجال غير فني .

الاستاذ محمد العلي لم يتفق بصورة نهائية مع تلك الندوة التي شملت بعض من المفكرين والتي اختتمت بعض جوانبها من ان الفنان السعودي يعاني من تبني قضايا غير قضاياه الاساسية .. العلي يقول في احد قصائده قد روضتنا الصخور التى كلما اقترب الفم فرت الى البدء .. لكننا سنروضها »

دعوة الى نزول المطر بغزارة

※ احد الشباب كان مستمرا بالحديث بشكل ممل حقا ، ليس مهما عما كان موضوعنا انما كان مملا .. استأذنته ان احكي له هذه الحكاية .

دخلت عليه في ليلة ممطرة مبتلة الثياب طرية الجسد محمرة الأطراف تطلب الدفء .. ادخلها الى حجرته الصغيرة ثم جلب لها ما تيسر من الملابس بعد قليل تركها .. مدثرة الجسد وكفيء هو على قراءة كتابه الصغير تحت ضوء الشمعة .. لكنه سرعان ما تذكر ان تلك المراة تبحث عن الدفء وضع طرف اصبعه الصغير فوق لهب الشمعة فاحرقته .. احنى ظهره المقوس وانكفا يقرا كتابه الصغير مرة اخرى .

في الصباح الباكر كان الضوء القادم من شقوق الباب يشعره بالدفء .. نظر الى اصابعه المحروقة ازداد دفئا عاد الى النوم مرة اخرى .

جليس كان له تعليق في ان الحكاية مجرد دعاية للشموع .. انا كنت اتمتم خوفا ان نعود مرة اخرى الى حديثنا الممل .

اوقفته .. سألته وانا انظر الى السماء .. الا تعتقد ان المطر يطفيء الشموع الصغيرة .

أسعد الزياني

صحتك

اشراف الدكتور : مدحت لطفي

أعجب شبكة مواصلات في العالم

اعجب شبكة مواصلات في العالم تكمن داخل جسمك .. وتتمثل في الدورة الدموية باوردتها وشرايينها وشعيراتها التي تمتد الى ما يقرب من ١٦٠ الف كيلو متر . وهذه الشبكة تعمل ليل نهار بلا انقطاع ، دون ضجيج او صوت . وتقوم في الاحوال العادية بتوصيل كميات الدم التي يحتاجها الى غشاء او عضو . كما تحمل الغذاء الى ملايين من الخلايا ، وتنقل منا (العادم) الى خارج الجسم .

وتعمل هذه الشبكة تلقائيا لانتاج احتياجاتها من الخلايا الحمراء والبيضاء حيث تصنع في كل ثانية ما يزيد على المليون منها لتحل محل عدد مماثل من الكريات المستهلكة .

وتتولى اصلاح نفسها بنفسها ، فان وخزة الدبوس مثلا تدمر مئات الاوعية الشعرية الدقيقة ، وفي الحال تنبت مكانها اوعية جديدة اخرى ، واذا اصيب الانسان بقطع صغـير فيتكون فورا غشاء من (الفبرين) فوق الجرح مهمته تصيد الكرات الحمراء مكونا جلطة دم كاتمة ، ولولا هذا لظل الدم ينساب حتى تحدث الوفاة .

ويجري الدم داخل جهازه بمعدل خمسة لترات في الدقيقة الواحدة اي ٧٢٠٠ لترا كل اربع وعشرين ساعة .

والشرايين ليست مجرد مواسير نافذة فحسب بل انها ايضا انابيب عضلية حية ، يدخلها الدم من القلب في موجـات متدفقة ، فتقوم الشرايين بموازنة هذا التدفق ، وذلك بتمددها مع كل نبضة قلب ، وانقباضها بين الضربات ، وبهذا يصل الدم الى ادق فروع الدورة الدموية في تيار هاديء منتظم .

الوقاية العملية

● ان الموارد المخصصـة في الوقت الحاضر لاساليب الوقايـة الاولية والثانوية قليلة جدا ومـن الممكن الوقاية من نسبة تصل الى ثلث حالات السرطان الجديدة عن طريق خلق الوعي المصحوب بتغير في اساليب حياة الأفراد وليس هناك اجراء آخر يمكن ان يكون له تأثير اكبر من تأثير الاقلال من استعمال التبغ سواء بالتدخين الذي هو سبب سرطان الرئة أو بالمضغ الذي هو سبب سرطان الفم .

ولايستدعي الاكتشاف المبـكر للسرطان الوقاية الثانوية بالضرورة تيسر التكنولوجيا المعقدة كما هي الحال في سرطان الفم وسرطـان المستقيم وسرطان البروستاتا وهي حالات يمكن اكتشافها بالفحص البسيط ويمكن الكشف عن اكثر نوعين من أنواع السرطان شيوعا في المرأة ـ وهمـا سرطـان الثـدي وسرطان عنق الرحم ـ بطرق من المعروف إنها تقلل من الوفيـات وهي : الفحص الذاتي الشهـري للثديين ، ومسحـة باب بالنسبـة لسرطان عنق الرحم .

وقد توصل برنامج المنظمة الى انه مع إعادة تنظيـم الاولويـات واعـادة توجيـه الموارد القوميـة والدولية الموجودة يمكن التوسع في الفرصة المتاحة للعلاج بالتقنيات المستخدمة حاليا لتشمل حوالي ثلث المرضى جميعهم وبجانب ذلك فان هناك حاجة الى القيام عن طريق البحـث باستنبـاط طرق جديـدة للعلاج تكون مناسبة للاستخدام الروتيني في برنامج واسع النطاق في البلدان النامية .

الغذاء والصحة ..

● بمناسبة يوم الغذاء العالمي القى الدكتور هافدان ماهلر المدير العام لمنظمة الصحة العالمية البيان التالي :

ـ ان حق البشرية في الطعـام الكافي المغذي يعد دعابة قاسيـة بالنسبة لمئات الاميين من البشر في عالم اليوم إذ ان شخصا واحدا على الاقل من بين كل أربعة أشخاص من سكان البلدان النامية يتناول غذاء يقل عن مستوى الحد الادنى الحرج .

ان سوء التغذية وهو النتيجة المباشرة للظلم والتخلف يسلب كل يوم من الآلاف حقهـم الفـكري والاقتصادي الذي ولدوا به وتبلغ وطأة ذلك اشدها على الاطفال الذين يؤدي نقص التغذية والمياه المأمونة الى اصابتهم بالامراض القاتلـة وبالنسبة للباقين منهم على قيـد الحياة فسوف تقل قدرة عدد كبير منهم على التعلم اثنـاء سنـوات الطفولة وعلى الكسب عندما يكبرون وهكذا يكون نقص الطعام الكافي والمغذي قد ادى الى تأخر التقدم الاقتصادي في العالم النامي لان التنمية تعتمد على الطاقة البشرية التي تعتمد بدورها على الطعـام المناسب وفضلا عن ذلك فان الجوع ينتشر اليوم على نطاق واسع بشكل تهديدا واضحا للسلام في عالمنا .

وفي البلدان الصناعية يسهـم سوء التغذية المقترن بالوفرة بشكل مبـاشر في زيـادة عبء البدانـة وامراض القلب والاوعية الدمويـة ومرض البول السكري ومشكلات الاسنان .

وفي ظل معرفتنـا الحاليـة واساليبنا التكنولوجيـة الحديثـة والقرى الاجتماعية والاقتصاديـة المتيسرة لنا فان عصرنا في موضوع الاتهام بان المشـكلات الغذائيـة العالمية تبدو في ازدياد من حيث ضخامتها .

ان يوم الغذاء العالمي يعد فرصة لقطاع الصحة كي يعيد تكريس نفسه لبذل مجهودات أضخم بهدف تقليل سوء التغذية والحد من تأثيره وتتضمن الاولويـات التقليـل من امـراض الاسهـال وغيرهـا من الامراض المعدية وتوفير مياه الشرب المأمونة والاصحاح الكافي ومباعدة الولادات بشكل أفضل والتحصين المناسـب للاطفـال وتشجيـع الرضاعة الطبيعيـة وممارسـات الفطام الجيدة وتحسين التثقيـف الغذائي ومحاربة النقص النوعي في التغذية .

بريد القراء ..

● قصـر القامـة :

هـل يوجـد علاج لقصر القامة .. أرجو افادتي ..

م.ع ـ الخبـر

ـ ان قصر القامة في معظم الاحوال يكون ناتج عن عوامل وراثية ، ولكن هنـاك بعض الاضطرابات في الهرمونـات التي تؤدي الى قصر القامة مثل افراز الغدة النخامية ، او قد يكون ناتـج عن بعض الامـراض التـي تصيـب العظام ، او بعض التغييرات التـي تحـدث في الكروموزمات ..

● بـروز الثـديين :

أنـا شاب في السادسـة والعشرين من عمري ، مشكلتي بروز الثدين بشكل يشبه الفتاة فما السبب وما العلاج ..

المعذب من الدمام

ـ ظهـور الثديـين عنـد الرجال او الشـاب مع عدم ظهور شعر الذقن والشارب يدل ذلك على ان هنـاك اضطراب في افراز الهرمـون الذكري ، وينتج عن الاصابة بمـرض اصيبـت به الخصيتين ، او ما نتج عن نقص في هرمـون الغـدة النخاميـة ، او نتيجـة اضطرابات في الكروزومـات فننصح بعرض نفسك على اخصائي غدد صماء .

● نحـافـة :

اشكو من النحافة الزائـدة فما العلاج ..

م.م.م ـ الاحساء

ـ قد تكون النحافة نتيجة العوامل الوراثيـة ، وبـذلك يكون عدد الخلايا الدهنية ، الموجودة بالجسـم اقـل من الطبيعي ، وقد تكون بسبب امراض معينـة تحتـاج الى علاج .. عموما عليك بالاكثـار من المواد السكريـة وزيـادة ساعـات النـوم الى عشرة ساعات يوميا .

● عقـــم :

متزوج منذ عدة سنوات ولم أنجب أولاد حتـى الآن رغـم العلاج المستمر ، مرسـل لكم صورة من التحاليل والعلاج ، ارجو الاطلاع عليها والافادة ..

ع.م.ع ـ الدمـام

ـ أولا انك لم تحدد عدد سنوات الزواج ، التحاليـل المرسلة مطمئنة ومن المحتمل ان تكون نتيجـة العـلاج المستمر ، ثم انك لم تذكر حالة الزوجة وهـل اجريـت لهـا الفحوصات اللازمة ام لا ، لان يجب علاج الزوجين كوحدة واحدة ..

● شحـوب الوجـه :

انا شاب في التاسعة عشرة من عمري عمدت الى استعمال الرجيم القاسي لانقاص الوزن ثم عدت مرة اخرى الى تناول الطعام المعتاد ولكن شحـوب وجهي لايزال كما هو بل يزيد ، ارجو ان تحل لي هذه المشكلة التي تضايقني ..

م.ا.ر ـ الرياض

ـ اعتقد ان الرجيم القاسي الذي استعملته سبب لك فقر الدم الشديد وحين التوقف عن استعماله لم تأخذ الغـذاء المفيـد المحتـوي على البروتينات والفيتامينـات ، فارجو عمل تحليـل نسبـة هيموجلوبين الدم والعنايـة باكل الخضروات والفاكهة ، وكذلك تنـاول البروتينـات الأساسية الموجودة في اللحوم والدجاج والكبـدة والسمـك والبيض واللبن .

اعلان عن وظائف شاغرة للسعوديين

يعلن المركز الوطني للعلوم والتكنولوجيا عن رغبته في شغل الوظائف التالية

العدد	مسمى الوظيفة	المرتبة	الحد الأدنى للمؤهلات المطلوبة
١	أمين مجلس الادارة	١٠	شهادة الكفاءة المتوسطة مع خبرة لا تقل عن عشرين سنة.
١	مدير الادارة الهندسية	١٠	الشهادة الجامعية في مجال التخصص مع خبرة لا تقل عن ست سنوات.
١	مدير مشروع التبريد في الجامعات	١٠	شهادة جامعية في الهندسة الكهربائية مع خبرة لا تقل عن ست سنوات
٦	أخصائي بحث علمي	٩	شهادة جامعية في العلوم مع خبرة لا تقل عن أربع سنوات.
١	أخصائي أجهزة علمية	٩	كسابقه.
١	أخصائي	٩	شهادة جامعية في العلوم ـ تخصص كيمياء ـ مع خبرة لا تقل عن أربع سنوات.
١	مهندس	٩	شهادة جامعية في الهندسة الكهربائية مع خبرة لا تقل عن أربع سنوات.
١	أخصائي	٩	شهادة جامعية في العلوم تخصص فيزياء مع خبرة لا تقل عن أربع سنوات.
١	فيزيائي صحي	٨	شهادة جامعية في العلوم «فيزياء» مع خبرة لا تقل عن سنتين.
١	مهندس	٨	شهادة جامعية في الهندسة المدنية مع خبرة لا تقل عن سنتين.
١	مدير مشروع الزراعة الشمسية	٨	شهادة جامعية في الهندسة الكهربائية أو الزراعة مع خبرة لا تقل عن سنتين.
١	باحث (قوى عاملة)	٨	الشهادة المتوسطة مع خبرة لا تقل عن ١٦ سنة.
١	مدير الاتصالات الادارية	٨	كسابقه.
١	باحث احصاء	٧	الشهادة المتوسطة مع خبرة لا تقل عن ١٤ سنة.
١	باحث (شئون موظفين)	٧	كسابقه.
١	سكرتير	٧	كسابقه.
٢	محاسب	٦	الشهادة المتوسطة مع خبرة لا تقل عن ١٢ سنة.
١	مدقق	٦	كسابقه.
١	سكرتير	٦	كسابقه.
١	أمين وثائق	٦	كسابقه.
١	مصنف	٦	كسابقه.
١	ميكانيكي	٦	الشهادة المتوسطة المهنية مع خبرة لا تقل عن تسع سنوات.
١	مفهرس	٥	الشهادة المتوسطة مع خبرة لا تقل عن تسع سنوات.
٣	سكرتير	٥	كسابقه.
٣	كاتب	٤	الشهادة المتوسطة مع خبرة لا تقل عن ست سنوات.

المسوغات المطلوبة من المتقدمين :

١ ـ صورتان مصدقتان لآخر مؤهل علمي أو احضار الأصل لتصديق الصورتين. ٣ ـ صورة من حفيظة النفوس مع ارفاق أربع صور شمسية مقاس ٣ x ٤ .

٢ ـ بيان خدمات. ٤ ـ نسخة نموذج توظيف (يوجد لدى ادارة شئون الموظفين بالمركز).

تقدم الطلبات لإدارة شئون الموظفين بالمركز في مقره الجديد :

شارع المطار ـ جنوب وزارة البترول والثروة المعدنية هاتف ٤٧٨٨٠٠٠ أو ٤٧٧٩٨٥٣ .

علما بأن آخر موعد لقبول الطلبات هو يوم الثلاثاء ١٥/٤/١٤٠٢ هـ .

OLAYAN العليان

GCC جي سي سي شركة المقاولات العامة

المكتب الرئيسي بالدمام

يعلن عن تغيير أرقام الهواتف إلى :

٨٤٢٤٤٧٠	٨٤٢١٩١٦
٨٤٢٥٩٤٨	٨٤٢٢٣٠٤
٨٤٢٧٠٤٢	٨٤٢٢٣٣٢
٨٤٢٧١٧٢	٨٤٢٢٣٨٨
٨٤٢٩٩٨٦	٨٤٢٢٤١٢

نرجو من الجميع الانتباه الى ذلك .

محمد حمد المعجل

يتقدم بأحر التعازي

إلى الاخوان أحمد كانو واخوانه ومحمد كانو واخوانه وإلى جميع آل كانو الكرام بوفاة المغفور له والد الجميع

الشيخ قاسم كانو

تغمده الله برحمته ولا أرى الجميع مكروه

الشركة الوطنية السعودية للنقل البحري

تأجيل مزاد علني

إشارة إلى الإعلانات المنشورة بالصحف المحلية بشأن طلب تسديد القسط الثاني والأخير من قيمة أسهم رأسمال الشركة الوطنية السعودية للنقل البحري عن طريق المركز الرئيسي للشركة بالرياض وبنكي الأهلي التجاري والرياض وفروعهما بالمملكة خلال الفترة من ١٤٠١/١٠/١٢هـ إلى ١٤٠٢/١/١١هـ، وحيث سبق وأن تقرر بيع الأسهم الغير مسددة من قبل المساهمين بالكامل في مزاد علني بعد عصر يوم الخميس الثالث من ربيع الثاني ١٤٠٢هـ ونظرا لما لوحظ مؤخرا من الإقبال المتزايد من السادة المساهمين في التسديد بمقر الشركة بالرياض.

ورغبة من مجلس إدارة الشركة لإعطاء بقية المساهمين الذين لم يتمكنوا من تسديد القسط الثاني والأخير من قيمة أسهمهم حتى الآن فرصة نهائية للتسديد.

لذا فقد تقرر بيع الأسهم الغير مسددة بالكامل في مزاد علني بعد صلاة عصر يوم السبت الموافق ١٢ ربيع الثاني ١٤٠٢هـ وذلك في فندق الواحة - بشارع المطار بالرياض.

لذا فان الشركة تلفت نظر السادة المساهمين الذين لم يسددوا أسهمهم بالكامل بأن الفرصة متاحة لهم حتى موعد المزاد العلني للتسديد على أن يكون التسديد عن طريق مقر الشركة الرئيسي بالرياض فقط.

المقر الرئيسي : الرياض - شارع المطار - شرق فندق الواحة
ص.ب ٨٩٣١ - الرياض هاتف ٤٧٨٥٤٥٤ - تلكس ٢٠٣٠٤١ - ٢٠٣٠٤٠ - ٢٠٠٥١٩ ملاحة

ميتسوبيشي كانتر

قوة تتحمل أكثر!!

إنه استثمار حقيقي ذو عائد سريع مع أقل تكاليف للصيانة ومع القدرة على التشغيل المستمر لقد صممت هذه السيارة لمزيد من توفير الوقود ولمزيد من قدرة سائقها على التحكم فيها والاعتماد عليها.

كانتر هي أحدث ما أثمرته الخبرة الطويلة. إنها تعني هيكل متين ومكابح القوية والتصورات الفسيحة التي تتسع لثلاثة أفراد.

سعة المحرك ٢٥٥٥ سم٣ ١٠٣ بي إس أو إتش سي مع صندوق تروس ذي السرعات الخمس وهو غاير

الكفاءة التي لايستطيع أي منتج آخر ان يتفوق فيه

ان كانتر ميتسوبيشي أفضل ماتعتمد عليه في مجال النقل المربح وبحمولة الكبيرة ٤٦٠٠كجم-٥٥كجم ميتسوبيشي كانتر (بضمان ٢٠٠٠٠كم أولمدة عام كامل)

لاتستخدم إلا الأفضل
قطع غيار ميتسوبيشي الأصلية

ميتسوبيشي مؤسسة العيسائي للتجارة

الأمير فيصل يجتمع برؤساء الأقسام الرياضية ظهر اليوم

يعقد صاحب السمو الملكي الأمير فيصل بن فهد بن عبدالعزيز الرئيس العام لرعاية الشباب بمكتب سموه بالرئاسة اجتماعاً مع رؤساء الأقسام الرياضية في الصحف والمجلات وذلك في تمام الساعة الثانية عشر والنصف من بعد ظهر اليوم .. ومن المنتظر ان يتحدث سموه في هذا الاجتماع عن نتائج زيارته لتونس والمغرب حيث تراس اجتماعات الاتحاد العربي للألعاب الرياضة .. وكذلك يتحدث عن بعض المسائل المتعلقة بالنشاط الرياضي بالمملكة .

عودة سمو الرئيس العام

عاد الى الرياض مساء امس الأول صاحب السمو الملكي الامير فيصل بن فهد بن عبدالعزيز الرئيس العام لرعاية الشباب .. وكان في استقبال سموه عدد من كبار المسؤولين .

وكان سموه قد تراس وفد المملكة في اجتماعات الدورة الخامة لمجلس وزراء الشباب والرياضة العرب الذي عقد في تونس مؤخرا .. كما تراس سموه اجتماعات المكتب التنفيذي والجمعية العمومية للاتحاد العربي للالعاب الرياضية الذي عقد في المغرب خلال الأسبوع المنصرم .

بعد ضياع فرصة الصعود :

شباب الإتفاق يكفنون بأربعة في شبكة عكاظ ..!

كتب/ محمد القحطاني :

قدم شباب الاتفاق مساء اول امس مباراة جيدة المستوى امام فريق عكاظ الذي خرج وهو حاملا في شبكته اربعة اهداف اتفاقية رائعه هندسها الصغار وسجلها الكبار .

حيث ان الوسط الاتفاقي كان يلعب فيه مجموعة من اللاعبين الشباب في حين ان الهجوم كان يتواجد فيه ديلي والبدين اللذين سجلا هدفين وقد سيطر الاتفاق تقريبا على مجريات المباراة وكان نجم المباراة اللاعب الجديد وحامل الرقم (٤) مروان الشيحة يصول ويجول في وسط الملعب رابطا الدفاع بالهجوم وموزعا الكرات هنا وهناك وكان بالامكان ان يزداد عدد الاهداف للضعف لو ركز افراد الهجوم الاتفاقي .. اما الفريق الطائفي فلم يظهر باية لمحة فنية تذكر باستثناء الحارس الطاشكندي الذي صد عدد من الكرات الخطرة والصعبة وخاصة في شوط المبارة الثاني .

هذا وقد كانت نتيجة الشوط الاول ٣/ صفر للاتفاق اضاف عليها واحدا لتصبح اربعة اهداف جاءت على النحو التالي :

❊ هدف الاتفاق الاول : في الدقيقة الاولى سجله يوسف خميس بعد ان تلقى كرة معكوسة من فيصل البدين ووضعها بذكاء في المرمى .

❊ هدف الاتفاق الثاني : في الدقيقة (١٩) سجله فيصل البدين يمر من ثلاثة مدافعين ويلعبها في المرمى قبل ان ينقض عليها الحارس في الزاوية البعيدة .

❊ هدف الاتفاق الثالث : في الدقيقة ٢١ سجله ديلي بعد ان تهيأت له كرة في مواجهة المرمى ليسددها قوية في منتصف الشبكة العكاظية .

❊ هدف الاتفاق الرابع : في الدقيقة ٣٥ من الشوط الثاني رفعة جميلة من ديلي على راس سامي جاسم المتقدم ورائعة في المقص الاعلى في يمين المرمى .

□ لقطات □

قاد المباراة الاستاذ سامي فرج وكان جيدا ومتابع للكرة وساعده حمود القميز وعبدالله الشنيفي اللذان لم يتعاونا معه في اخراج المباراة لبر الامان .

– برز من الاتفاق مجموعة جيدة من الشباب ينتظرهم مستقبل كبير وعلى راسهم اللاعب المحوري مروان الشيحة وعمر باخشوين وسمير خميس واحسن يا زيلني .. فهذا هو وقت اعطاء الفرصة واللعب في الشباب لا في معمعة الدوري !!

– عكاظ لم يكن سيئا ولكن لم يجاري شباب الاتفاق وبرز الحارس الطاشكندي فقط .

– حضر المباراة جمهور لم يتوقع احد كثرته حيث كان العدد كبير قياسا للمباراة الملعوبة ولكن احدهم لم يترك مجالا لترديد مثل هذا الاستغراب حيث قال : هذا الاتفاق وهذه شعبيته !!؟

نائب أمير مكة يفتتح اليوم برنامج الرياضة للجميع

يفتتح صاحب السمو الملكي الامير سعود بن عبدالمحسن نائب امير منطقة مكة المكرمة عصر اليوم « الاحد » برنامج الرياضة للجميع الذي يقيمه مكتب رعاية الشباب بالمنطقة الغربية ويشترك فيه عدد من الهيئات والمؤسسات بالمنطقة .

وقد خصص لمنطقة مكة المكرمة خمس مسابقات هي العاب القوى وتشمل قذف الجلة والوثب الطويل واختراق الضاحية . وكرة السلة والتصويب على البرج وكرة القدم وتتكون من سداسيات لمدة ربع ساعة لكلا الشوطين وتنس الطاولة وسباق دراجات لمسافة خمس كيلو مترات .

وتاتي اقامة هذا البرنامج بناء على توصيات مؤتمر وزراء الشباب والرياضة العرب الذي عقد مؤخرا في تونس .

الروضة ينتقل لمقره الجديد قريباً

مكتب اليوم :

قرر نادي الروضة الرحيل من المبنى الحالي للنادي واستئجار مبنى جديد ملائم من جميع النواحي ليستطيع الاستفادة من الغرف المتوفرة بالمبنى الجديد واعداد معسكرا داخليا بالنادي للاعبين ..

وقد تم رفع الاوراق المتعلقة باستئجار المبنى الجديد للرئاسة العامة لرعاية الشباب لاخذ الموافقة على استئجاره والمعروف ان الرئاسة تساهم في نسبة كبيرة من قيمة اجارات مقرات الاندية مساهمة منها في مساعدة الاندية لايجاد مقرات مناسبة لمزاولة انشطتها .

خلاف مع مدير الكرة يبعد كمال سالم

تساءلت الجماهير الاتحادية عن السبب في ابتعاد اللاعب كمال سالم لاعب فريق كرة الطائرة بالاتحاد عن المشاركة في مباريات فريقه الماضية وتخليه عن السفر مع الفريق للكويت لملاقاة فريق القادسية الكويتي ضمن البطولة الخليجية الاولى .

المعلومات التي لدينا تقول ان هناك خلافا قائما بين مدير الكرة بالنادي وهذا اللاعب ومصدر هذا الخلاف تغيب كمال عن بعض تمارين الفريق لارتباطاته الدائمة الامر الذي ادى الى اصرار مدير الكرة على عدم مشاركة هذا اللاعب بعد ان لاحظ ان مدرب الفريق غير راضي عن مستواه .

المقربون من هذا اللاعب يؤكدون عودة هذا اللاعب للتمارين وبالتالي اعتزال الكرة وهو في عز مجده .. فكمال لاعب جيد ومن احد اعمدة منتخبنا الوطني وابتعاده يعد خسارة لكرة الطائرة .

والسؤال الذي مازال بحاجة الى اجابة هل نشاهد كمال مرة اخرى ام يختفي وهو في اوج عطائه الجواب لدى كمال ومدير الكرة .

تحت رعاية عبدالمجيد بن عبدالعزيز

اليوم : افتتاح بيت الشباب بتبوك

تبوك ـ كمال عبدالعال :

سيتم اليوم افتتاح بيت الشباب بتبوك تحت رعاية صاحب السمو الملكي الامير عبدالمجيد بن عبدالعزيز امير منطقة تبوك وسيقوم سموه بقص شريط الافتتاح وبعدها يتفقد حجرات السكن واهم ملامحه .

والجدير ذكره ان بيت الشباب بتبوك يتكون من طابقين كل طابق اربعة حجرات يتسع لاسكان ٥٠ شخصاً ومجهز باحدث التجهيزات المريحة وملحق به صالة استقبال وطعام وكذلك صالة للاجتماعات ومكاتب للمدير والموظفين وملاعب للكرة الطائرة والسلة وتنس الطاولة وممارسة جميع الانشطة الرياضية والثقافية والاجتماعية .. وسيحضر الحفل من الرئاسة العامة لرعاية الشباب وكيل الرئيس العام المساعد الاستاذ عبدالرحمن العدل والاستاذ فهد الدهمش مدير عام جميعة بيوت الشباب بالمملكة والاستاذ عبدالرحمن الدهام مدير مكتب الوسطى وكذلك مدراء ورؤساء الهيئات الحكومية بتبوك العسكرية والمدنية .

وسيكون في استقبال السادة الضيوف سعادة الاستاذ راشد الرميد مدير مكتب رعاية الشباب بتبوك ورئيس مجلس ادارة بيت الشباب وستقوم وسائل الاعلام المرئية والصحفية بتغطية هذا الافتتاح .

معسكر العمل العربي التاسع بالمدينة

كتب محمد هلال :

من المقرر ان تقوم الرئاسة العامة لرعاية الشباب باقامة معسكر العمل العربي التاسع وذلك خلال عطلة الربيع القادمة في المدينة المنورة وذلك من ١٦ الى ٢٥ من شهر ربيع الثاني الجاري .

هذا وقد وجهت الدعوة للدول الشقيقة لمشاركة شبابها مع شباب المملكة في هذا المعسكر .

انعقاد الجمعية العمومية لنادي القارة

الاحساء ـ مكتب اليوم :

في الخميس الماضي تم انعقاد الجمعية العمومية لنادي القارة واستعرض خلالها النشاط الرياضي والثقافي للموسم الماضي ١٤٠١هـ والتقرير المالي وبعدها جرى التصويت لانتخاب رئيس للنادي واعضاء جدد للادارة فقد حصل على رئاسة النادي السيد منصور الغافلي اما منافسة الرئيس السابق السيد حسن الصويلح فقد اصبح عضوا .. وذلك لتفوق الغافلي وحصوله على ٣٩ صوتا بينما الصويلح حصل على ٢٩ صوتا .

وتتكون ادارة القارة الجديدة بعد اجراء الانتخابات وفرز الاصوات كالتالي :

١ ـ حسن علي الصويلح .
٢ ـ علي باقر الشخص .
٣ ـ جعفر عباس الغافلي .
٤ ـ محمد عبدالمحسن الدريس .
٥ ـ محمد عبدالله العلي .
٦ ـ بنيه نافع الشخص .

عضو احتياط للادارة :

١ ـ باقر الشخص .
٢ ـ حسن محمد الهاشم .

وللمرة الثالثة في انتخابات انديةالاحساء يصبح الرئيس ضمن اعضاء المجلس والبعض احتياط بالمجلس وهذه ظاهرة وبداية وعي لدى اعضاء الجمعيات للاندية .

محطة

● بعيداً عن الروح الانهزامية التي كان يلعب بها الفريق الاتحادي مبارياته استطاع ابطال الاصفر والاسود ان يعكسو مدى الجهود المبذولة من ادارة النادي وادارة الكرة من خلال المباريات التي شارك فيها الفريق الاتحادي ضمن الدوري المشترك استطاع ابناء العميد ان يتوجوا هذا الجهد بتحقيقهم بطولة مجموعتهم بجدارة ويفارق خمس نقاط عن صاحب المركز الثاني ـ الهلال .

ومع ان الفريق الاتحادي مؤهل لتحقيق بطولة اول دوري مشترك الا ان جماهيره ماتزال واضعة يدها على قلبها خوفا من ان تتكرر حكاية الابتعاد عن البطولات والتي اصبحت عالقة باذهان تلك الجماهير الوفية .

فالجميع يدرك مدى الجهود التي تبذلها ادارة النادي وادارة الكرة ومدرب الفريق ولم يبق سوى مدى ما يقدمه اللاعبون من عطاء داخل البساط الاخضر العطاء الذي يتناسب مع سمعة العميد العطاء المشحون بالحماس ولا اظن ان لاعبو الفريق الاتحادي لم يستوعبوا الدرس وآخر تلك الدروس وصول الفريق للمباراة النهائية أمام الاهلي وخسراها بنتيجة لم تكن متوقعة وخرج الفريق الاتحادي صفر اليدين بعد ان كان مرشحا لتحقيق البطولة .

جمال عارف

منتخب السلاح الى الكويت للمشاركة في الدورة الدولية الثانية

كتب ـ عبدالعزيز الحربي :

يغادرنا الى الكويت يوم الثلاثاء القادم بعثة المملكة للسلاح للمشاركة في الدورة الدولية الثانية للسلاح التي تقام في الكويت خلال الفترة من ٣ الى ١٠ فبراير القادم بمناسبة عيد الكويت الوطني ويشترك في الدورة منتخبات تونس ، العراق ، المغرب ، ايطاليا ، المجر . بالاضافة الى المملكة والكويت .. ويراس بعثة المملكة الاستاذ عبدالله فرج الصقر سكرتير اتحاد السلاح ويتخلف عن الفريق الوطني للعبة ابرز اللاعبين لتوافق موعد البطولة مع موعد الاختبارات المدرسية بالنسبة للطلاب ويتكون الفريق من :

– جمال الشيمي ـ مدربا ..
والللاعبين التالية اسماؤهم .

● عبدالله فرج الصقر

عوني عبدالكريم . جمال باحنان . فيصل حجار . راشد الرشيد . محمد ابوعلي .

هشام بكر : لن نرضى بغير البطولة ! الأهلي فريق جيد ..

حول خسارة الفريق الاتحادي (شباب) لمباراته الاخيرة امام الاهلي وبالتالي تحقيق المركز الثاني لاندية مكة وجدة وحول ماظهر به الفريق الاتحادي من مستوى لا يطمئن حول هذا الموضوع تحدث الكابتن هشام بكر مدير الكرة للاشبال والشباب فقال :ـ

ـ حقيقة انا غير راض عن المستوى في تلك المباراة الا انني لا اظن ان الجميع وخاصة الجماهير الاتحادية لم تلاحظ مدى التخلف الواضح في الفريق والذي كان سببا رئيسيا في خسارتنا لتلك المباراة فقد غاب عن الفريق اللاعب صلاح عياد في خط الظهر اضافة الى غياب اللاعب محمد هاشم في خط الوسط وجمال فرحان في خط الهجوم ولعودة هؤلاء اللاعبين سيعطي الفريق بعض القوة التي فقدها ولك ان تتصور ان غياب ثلاثة او اربعة لاعبين في الفريق واحد ويمثلون مراكز قوية في الفريق كيف سيصبح حال الفريق ؟..

واضاف هشام قائلا لقد لمست الاصرار من قبل لاعبو الفريق لتحقيق بطولة اندية الغربية وبالتالي بطولة المملكة باذن الله وعن الفريق الاهلاوي قال هشام : الفريق الاهلاوي فريق قوي وجيد وبه بعض اللاعبين الجديدين امثال حسام ابو داود والصبياني وعلى كل حال لن نرضى بغير البطولة والتي سنحققها بتكاتف الجمهود باذن الله .

● صلاح عياد

بدأت حرارة الدوري المصري في الارتفاع

ازدادت المنافسة على قمة الدوري العام لكرة القدم في مصر في اليوم الاول من اسبوعه الحادي عشر امس احتفظ المصري بالقمة بفوزه ٣/١ على المنصورة في المنصورة .. احرز جمال الجندي لاعب الاهلي السابق اثنين من اهدافه وتعادل الزمالك بدون اهداف مع المنيا استمرارا لنتائجه المتواضعة خارج القاهرة .. وفاز الاهلي باستاد القاهرة ٣/٢ على الاسماعيلي في مباراة مثيرة سجل الفريقان فيها اكبر عدد من الاهداف في مباراة واحدة هذا الموسم وبهذا اصبح المصري الاول يتقدم بنقطة واحدة على الزمالك الثاني الذي يتقدم بنقطة واحدة على الاهلي ..

وفي المباراة الرابعة فاز الاتحاد في الاسكندرية بهدفين نظيفين احرزهما اللاعب الصاعد عبدالله اسماعيل .

ويتقابل اليوم الاولمبي مع البلاستيك والترسانة مع غزل دمياط .

على كأس سعادة مدير شرطة الدمام من يفوز بالبطولة .. مرور الشرقية أم شرطة الدمام؟

اليوم « الاحد » موعد المباراة النهائية في دوري كرة القدم لشرطة الشرقية على شرف سعادة العميد مدير الشرقية .. وستكون المباراة بين بطل المجموعة الأولى شرطة الاحساء وبطل المجموعة الثانية مرور الشرقية والتي بدأت منذ شهر تقريبا لـ ١٦ فريقا وهم :

الفريق الاول : يضم (شرطة الاحساء ، المباحث ، الشئون الادارية ، شرطة القطيف ، شرطة الخبر ، السكة الحديد ، قوة الطوارىء ، الجبيل) .

والفريق الثاني : يضم (مرور الشرقية ، السجون ، الدفاع المدني ، شرطة الدمام ، سلاح الحدود ، مركز التدريب ، شرطة الخفجي ، شرطة الجفر) .

وسوف يوزع في هذا اليوم كاس سعادة مدير الشرطة وجوائز الفرق الفائزة في كرة القدم .. كذلك جوائز فريق اختراق الضاحية والعاب القوى الذين فازوا ببطولة الشرقية للهيئات .

هذا وسوف يلقي سعادة قائد مركز التدريب بالظهران الرائد عبدالرحمن العيسى كلمة بهذه المناسبة .

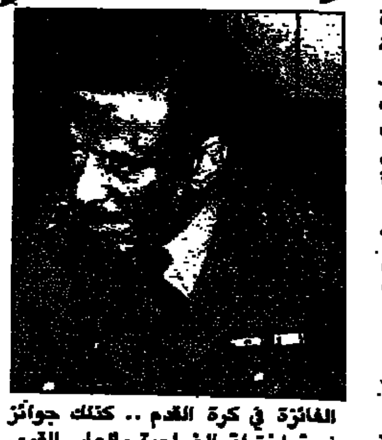

المنتخب البحريني يختتم جولته الماليزية

كوالا لمبور :

اختتم الفريق الوطني للبحرين في كرة القدم جولته في ماليزيا التي لعب فيها مباراتين بالفوز بهدف مقابل لاشيء على فريق سيلانجور البطل المحلي هنا الليلة الماضية .

وقد سجل فريق البحرين هدفه في مباراة مملة في الدقيقة الثامنة والخمسين من ضربة وجهها ابراهيم توحيد بعد ضربة حرة غير مباشرة .

وكان فريق البحرين قد هزم منتخبا ماليزيا بهدفين مقابل لا شيء يوم الثلاثاء الماضي .

نتائج بطولة « مايل ليف جاردن » لألعاب القوى

تورونتو ـ كندا ـ ا ف ب ـ فيما يلي النتائج الرئيسية التي اسفرت عنها بطولة « مايل ليف جاردن » لالعاب القوى في تورونتو مساء امس الاول الجمعة .

□ مسابقات الرجال □

★ سباق ٥٠ ياردة حواجز :
١ ـ رينالد ونيهيمياه « الولايات المتحدة » ٥,٩٢ ثانية ـ افضل رقم عالمي .
٢ ـ جريج فوستر « الولايات المتحدة » ٥,٩٩ ثانية .

★ سباق ٥٠ ياردة :
١ ـ ايميت كينج « الولايات المتحدة » ٥,٣٤ ثانية .
٢ ـ بين جونسون « كندا » ٥,٣٦ ثانية

★ سباق الميل
١ ـ سليمان نيامبوي « تنزانيا » ٥٤,٠٧,١٦ دقيقة
٢ ـ راي فلين « ايرلندا » ٥٤,٠٧,٢٠ دقيقة
٣ ـ جون كرايج « كندا » ٥٤,٠٨,٠١ دقيقة

★ سباق الف متر
١ ـ دون بيج « الولايات المتحدة » ٢,٢٢,٤١ دقيقة
٢ ـ جيمس روبنيسون « الولايات المتحدة » ٢,٢٢,٤٦ دقيقة

★ سباق خمسة الاف متر :
١ ـ جون ترياسي « ايرلندا » ١٣,٤٤,١٧ دقيقة
٢ ـ جرايمي فيل « بريطانيا » ١٣,٤٥,١٠ دقيقة

★ مسابقة الوثب العالي :
١ ـ دويت ستونز « الولايات المتحدة » ٢,٢٥م .

★ مسابقة القفز بالزانة
١ ـ بيلي اولسون « الولايات المتحدة » ٥,٧١م « افضل رقم عالمي » .

وكان الرقم العالمي السابق مسجلا باسم اللاعب تيري فيجينيرون « فرنسا » وهو ٥,٧٠ مترا .

٢ ـ ايرل بيل « الولايات المتحدة » ٥,٦٥م .
٣ ـ فيردا في فولز « الولايات المتحدة » ٥,٦٤م .
٤ ـ تيري فيجنيرون « فرنسا » ٥,٥٠م .

□ مسابقات السيدات □

★ سباق ٥٠ ياردة حواجز
١ ـ ستيفاني ميتواو « الولايات المتحدة » ٦,٥٠ ثانية

★ سباق ٥٠ ياردة
١ ـ جيانيت بولندين « الولايات المتحدة » ٥,٨٠ ثانية
٢ ـ انجيلا بيلي « كندا » ٥,٨٥ ثانية
٣ ـ ايفيلين شفورد « الولايات المتحدة » ٥,٨٦ ثانية
٤ ـ انجيلا تايلور « كندا » ٥,٨٩ ثانية .

شباب العيون يكسبون هجرا

ضمن مباريات الدوري العام لمنطقة الاحساء لكرة القدم على مستوى الشباب التقى عصر يوم امس الاول على ملاعب هجر بالاحساء فريق شباب العيون من العيون وشباب نادي الفتح واستطاع شباب نادي العيون ان يخرج فائزا بهدف واحد مقابل لاشيء في الشوط الثاني في الدقيقة ٢٠ عن طريق اللاعب رقم ١٠

اتحاد السلة يرفض مبررات الجيل

الاحساء ـ مكتب اليوم :

رفض اتحاد السلة المبررات التي تقدم بها نادي الجيل لعدم تواجد لاعبيه في موعد المباراة المقامة يوم الجمعة الموافق ١٤٠٢/٢/٨هـ امام نادي النجوم ضمن الدوري لاندية المنطقة لكرة السلة وقد اعتبر الاتحاد ان السبب الذي تقدم به غير منطقي وقرر الاتحاد اعتماد قرار مكتب الرئاسة العامة لرعاية الشباب بالاحساء الذي اصدره لتلك المباراة نظاميا .

وقد علمت « اليوم الرياضية » ان مكتب الرئاسة بالاحساء اعتبر في قراره ان نادي الجيل منسحبا في هذه المباراة وبذلك خسر الجيل النتيجة واعتبرت لصالح النجوم وسبق لاتحاد الطائرة ان رفض مبررات مماثلة تقدم بها نادي هجر ضد النجوم لان الاتحاد هو الذي يقرر باستمرار النجوم في الدوري من عدمه .. وهجر ليس طرفا ليحق له الاحتجاج اذا كانت المباراة بين الروضة والنجوم واعتبر الاتحاد النجوم خاسرا امام الروضة وسمح له بمواصلة الدوري .

من القطن الخالص ١٠٠٪
سر أناقتك في كل المناسبات

تجده لدى الموزعين بالمملكة :

● مكة المكرمة
عبدالعزيز الفنيسان
شارع الجفالي ت ٥٧٤٣٨٢٩
عبدالرحمن العبد اللطيف
شارع الجفالي
محمود عبدالمجيد بغدادي
المروة ـ عمارة المشروع
ت ٥٧٤٣٣٥٨
امان الله مطيع الرحمن
الحودرية ـ شارع المالكي
ت ٥٧٤٠٤٧٣

● المدينة المنورة
لافي سليم المحمدي
باب المصري ت ٨٢٣٦٦٢١

● جدة
عاطف عمرو الشهري
باب مكة ت ٦٤٣٠٧٩١
محمد سعيد القرموشي
باب مكة ت ٦٤٢٢٦٩٣
محمد علي ملعاط العامدي
باب مكة ت ٦٤٢٢٠١٥
عبدالله علي عقيل العامدي
باب مكة ت ٦٤٢٣٠٨٧

● الطائف
خالد محمد عثمان بخاري
شارع التوميز ت ٧٣٢٤٩٢٦

● بيشه
عبدالله حنش العامدي
السوق عمارة المضيبة
راشد صالح بن جعوان
الروشن ـ سوق الذهب

● الخرج
غناد عبدالله العناد
الشارع العام

● بريدة
عايد محمد الحربي
شارع الساعة
ابراهيم المريدف

● عنيزه
عبدالله الصالح الحسون
شارع السلسلة

● حائل
عبدالعزيز العبد الهادي السبيعي
شارع المطار

● خميس مشيط
يحيى سعد سعيد القحطاني
عمارة الامير مهد الثالثة

● الرياض
محلات الغانم
شارع الامام فيصل بن تركي

● الدمام
شركة خلدة
عمارة داشون
عبداللطيف عبدالله الاحمدي
شارع الخزان

● عفيف
علي الناصر التويني
الشارع العام

● نجران
عبدالله صالح رجب واولاده
الشارع العام

● جيزان
محمد عمر باعشن
شارع الامير مهد

● تبوك
احمد عثمان اسكندر
الشارع العام

● حفر الباطن
ابراهيم العبدالله الخرعان
شارع الكويت

● الجوف
مفلح الكايد
شارع العام

● القريات
حامد مناور العدال

● الاحساء
سعد عبدالله ابو حيمد

● الزلفى
محمد احمد الخليف
مؤسسة عبدالله الفايز

● ابها
اسماعيل علي البوسي
الشارع العام

● عرعر
مؤسسة الحسون
الشارع العام

فضلاً لا تدفع أكثر من ٥٠ ريالاً للشماغ الواحد

مطلوب موزعين في مناطق أخرى
أسعار خاصة للجملة

بسام محمد البسام
جدة : باب مكة . موقف الرويس أمام عمارة موسى
تليفون ٦٤٢٤٣٦٣ ص.ب ١٨٦٩ تلكس : ٤٠١٦٨٤

الدمام

● يعلن علي سعيد الصالحي عن فقد استمارة سيارة رقم ٥٢٥٤٩٤ وتاريخ ١٣٩٨/٧/٢١هـ صادرة من بقيق وكذلك إخلاء طرف . ويرجو ممن يعثر عليها ان يسلمها مشكورا الى مرور الدمام ٣٥٤٩/١/٩٥٨٤

● يعلن علي محمد حسن عن فقد تصريح اقامة رقم ٣/١٥١٢٤ وتاريخ ١٤٠٠/٧/٤ صادر من الخبر .. ويرجو ممن يعثر عليه ان يسلمه مشكورا الى جوازات الخبر ٣٥٥٨/١/٩٦١٨

● يعلن زايد طلال معجب المطيري عن فقد حفيظة نفوس رقم ٦٩٠٨٧ وتاريخ ٩٨/٣/١٧هـ صادرة من المدينة المنورة المهد .. ويرجو ممن يعثر عليها ان يسلمها مشكورا الى ادارة الأحوال المدنية بالمدينة المنورة ٣٥٥٧/١/٩٦١٦

● يعلن ناصر عبدالله المحفوظ عن فقد استمارة سيارة خصوصي رقم ٥٩٠٥٦٦ صادرة من مرور الشرقية .. ويرجو ممن يعثر عليها ان يسلمها مشكورا الى مرور الشرقية ٣٥٥٦/١/٩٦١٣

● تعلن محكمة صفوى الشرعية بانه تقدمت اليها المدعوة خميسه محمد براك الهاجري طالبة حجة استحكام على بيتها الكائن في حزم أم الساهك والعائد لها بالاحياء القديم وحدوده واطواله كما يلي ويقع على القطعة رقم ٨٣/و من المخطط ٢١/جـ لوجه واحد شمالا بطول ١٦م ويحده شارع عرض ١٠م وجنوبا بطول ١٦م ويحده القطعة رقم ٨٤ وشرقا بطول ٢٥م ويحده القطعة رقم ٨٥ وغربا بطول ٢٥م ويحده القطعة رقم ٨١ ومسلحته الاجمالية ٤٠٠ متر مربع فمن لديه معارضة فليتقدم الى المحكمة خلال شهر من تاريخه ٣٥٥٩/١/٩٦٢٠

● يعلن معروف علي خان عن فقد لوحة سيارة رقم ٣٠١٤٢٢٢ وتاريخ ١٤٠١/٥/٢٩هـ صادرة من الدمام .. ويرجو ممن يعثر عليها ان يسلمها مشكورا الى مرور الدمام ١٥٥٢/٢/٢١٧٠٥

● يعلن ارشد محمود نور محمد عن فقد تصريح اقامته رقم ١٢٨٠٥/ش وتاريخ ١٣٩٩/١١/٢٣هـ صادر من الخبر .. ويرجو ممن يعثر عليه ان يسلمه مشكورا الى جوازات الخبر ١٥٥٣/٢/٢١٧٠٦

● يعلن احمد صالح العباس عن فقد رخصة قيادة خاصة رقم ٢٥٦٠١٤ وتاريخ ١٣٩٩/٤/١٦هـ صادرة من ابقيق .. ويرجو ممن يعثر عليها ان يسلمها مشكورا الى مرور ابقيق او الدمام ١٥٥١/٢/٢١٧٠٣

● يعلن احمد الله نصرة الله عن فقد رخصة قيادة عمومي رقم ٢/١٥٤٢١ تاريخ ١٤٠١/١١/١١هـ صادرة من مرور الدمام وكذلك تصريح اقامة رقم ١٠٦٤٨/ش ١ تاريخ ١٤٠١/٨/٨هـ صادر من جوازات الخبر ويرجو ممن يعثر عليهما ان يسلمهما الى اقرب مركز للشرطة او الاتصال بهاتف رقم ٨٦٤٠٧١٧ (١٠٥/٢٧/٢١٣٠٩)

● يعلن عبدالرزاق محمد طيب عن فقد تصريح اقامة رقم ٥٠٦٣ وتاريخ ١٤٠١/٤/١٢هـ صادر من جوازات الدمام ويرجو ممن يعثر عليه ان يسلمه مشكورا الى مؤسسة البتال تلفون رقم ٨٣٢٣٤٥٥ (١٠٤/٢٧/٢١٣٠٨)

● يعلن معتز سامي كنعان عن فقد شهادة ميلاد بتاريخ ١٣٩٢/٤/٢٩ صادرة من المكتب الصحي بالدمام ويرجو ممن يعثر عليها ان يسلمها مشكورا الى المكتب الصحي ١٠٣/٢٧/٢١٣٠٧

● يعلن رونلد نيكيتانو عن فقد جواز سفر صادر من مونتريال .. ويرجو ممن يعثر عليه ان يسلمه مشكورا الى جوازات الدمام ١٠٢/٢٧/٢١٣٠٥

● يعلن عبدالله محمد يحيى الحربي عن فقد استمارة سيارة مرسيدس رقم ٨٧٧٩٠ نقل السعودية وتاريخ ٩٥/٧/٢٩هـ صادرة من جده ويرجو ممن يعثر عليها ان يسلمها مشكورا الى مرور الدمام ٤٩٠٠٢

● يعلن نلجي محسن علي/ يماني الجنسية عن فقد بطاقة دخول ميناء الملك عبدالعزيز رقم ٨١/٦٥٠ وتاريخ ١٤٠٠/٢/١٢هـ صادرة من ميناء الملك عبدالعزيز بالدمام ويرجو ممن يعثر عليها ان يسلمها مشكورا الى وحدة أمن ميناء الدمام ٤٩٠٠٣

● يعلن مصطفى محمود مصطفى عن فقد رخصة خصوصي رقم ٩٧٩٢٠ وتاريخ ١٣٩٧/٩/٢٤هـ صادرة من مرور الدمام .. ويرجو ممن يعثر عليها ان يسلمها مشكورا الى مؤسسة النهضة بالدمام ٤٩٠٠٤

● يعلن احمد بن احمد مصلح الفولي ـ يماني الجنسية عن فقد جواز سفر رقم ٧٦٨٠٠٤ وتاريخ ٧٥/٧/٢١م. صادر من صنعاء . ويرجو ممن يعثر عليه ان يسلمه مشكورا الى أقرب مركز للشرطة ٩٥٧/٢٣٣٤٨

● يعلن عبدالبارامباث حميد هندي الجنسية عن فقدان بطاقة اقامة رقم ٢٤٣٧ وتاريخ ١٤٠١/٢/٢٠هـ صادرة من جوازات الرياض ويرجو ممن يعثر عليها ان يسلمها مشكورا الى جوازات الرياض او هاتف (٨٦٤٣٨٦٢) الخبر ١/٢١٤٥٤

القطيف

● يعلن مبارك محمد مبارك المهشوري عن فقد لوحة سيارة كابرس رقم ٣٧٠٣٩٧٩ خصوصي السعودية صادرة من مرور الاحساء .. ويرجو ممن يعثر عليها ان يسلمها مشكورا الى مرور القطيف او الدمام ٦٠٠/٣/٢٣٤٤٦

● تعلن محكمة صفوى بانه تقدم لها كل من حسن وعطيه واحمد أبناء محمد نخيل الجميع طالبين حجة استحكام على بيتهم الكائن في قرية الأوجام والعائد لهم بالاحياء القديم وحدوده كما يلي : شمالا بطول ٢١,١٠م ويحده ارض عبدالكريم احمد الجميع .. وجنوبا بطول ٢١,١٠م ويحده شارع عرضه ٧,٣٠م وشرقا بطول ١٨,٢٠م ويحده شارع مختلف الاتساع وغربا بطول ١٨,٢٠م ويحده نافذ بعرض مترين .. فمن له معارضة فليتقدم الى محكمة صفوى خلال شهر من تاريخه ٦٠١/٣/٢٣٤٤٧

● يعلن علي محمد عياس عن فقد رخصة قيادة خصوصي رقم ٤/١١٠٩٠ وتاريخ ١٣٩٧/٤/١٠هـ صادرة من مرور الدمام . ويرجو ممن يعثر عليها ان يسلمها مشكورا الى مرور القطيف . ٥٠٤/٣/٢٣٦٧٨

● تعلن محكمة تاروت بانه تقدم اليها ابراهيم عيسى خليل الصايغ تسجيل بناه الكائن بسنابس تاروت والعائد عليه بالاحياء القديم والمحدود شمالا ١٠,٩٠م ويحده طريق مختلف الاتساع ٤,٣٥ الى ٥,٢٠م وجنوبا ١٠,٧٠م ويحده طريق مختلف الاتساع من ١,٤٥م الى ٢,٦٠م شرقا ١٥,٤٥ متر ويحده اخوانه احمد عيسى خليل الصايغ وعبدالله عيسى خليل الصايغ غربا ١٦,٤٠م ويحده طريق عرض ٤م كما انه وجد بيت عربي ارضي ومساحته الاجمالية ١٧١,٩٩م² ومن له أي معارضة فليراجع محكمة تاروت في خلال شهر من تاريخه . ٥٩٨/٣/٢٣٤٤٣

● تعلن محكمة تاروت بانه تقدم اليها عبدالله عيسى خليل تسجيل بيته الكائن بسنابس تاروت والعائد عليه بالاحياء القديم والمحدود شمالا ١٦,١٥م ويحده طريق مختلف الاتساع ٤,٣٥ الى عرض ٥,٢٠ جنوبا ١٥,٣٠م ويحده اخوه احمد عيسى خليل الصايغ شرقا ٨,٢٠م ويحده طريق عرض ٣,٩٥م غربا ٧,٧٠م ويحده ارض ابراهيم عيسى خليل الصايغ كما انه وجد بيت عربي ارض المساحة الاجمالية ١٢٥م² ومن له إي معارضة فليراجع محكمة تاروت في خلال شهر من تاريخه . ٥٩٧/٣/٢٣٤٤٢

● تعلن المحكمة الشرعية بصفوى بانه تقدم لها المواطن محسن فهد خرميط القحطاني طالبا حجة استحكام بيته الكائن في ابومعن والعائد له بالاحياء القديم وحدوده واطواله كما يلي شمالا بطول ٣٠م ويحده نافذ عرضه ٤م وجنوبا بطول ٢٧م ويحده نافذ عرضه ٥م شرقا بطول ٣٢م ويحده شارع عرضه ٢٠م غربا بطول ٣٢م ويحده نافذ بعرض ٥م والمساحة الكلية له ٩١٢م² فمن له معارضة يراجع محكمة صفوى خلال شهر من اعلانه والله الموفق . ٥٩٤/٣/٢٤٣٤٨

● تعلن محكمة تاروت بانه تقدم اليها احمد عيسى خليل الصايغ تسجيل بيته الكائن بسنابس تاروت والعائد عليه بالاحياء القديم والمحدود شمالا ١٥,٣٠م ويحده اخيه عبدالله عيسى الصايغ جنوبا ١٥,٣٠م ويحده طريق مختلف الاتساع من ١,٤٥م / ٢,٦٠م شرقا ٨,٢٠م ويحده طريق عرض ٣,٩٥م غربا ٧,٧٥م ويحده اخيه ابراهيم عيسى خليل الصايغ كما انه وجد بيت عربي ارضي ومساحته الاجمالية ١٢٢م² ومن له أي معارضة فليراجع محكمة تاروت في خلال شهر من تاريخه . ٥٩٩/٣/٢٣٤٤٤

● يعلن سعيد حسن علي الكاكا عن فقد رخصة قيادة عمومي وتاريخ عام ١٣٩٥هـ صادرة من مرور الدمام .. ويرجو ممن يعثر عليها ان يسلمها مشكورا الى مرور الدمام ٣٨/٣٠/٢٣٠٤٣

● يعلن صالح زابل الثليدي عن فقد استمارة سيارة رقم ٥٨٨٧٤٠ وتاريخ ١٤٠٠/٥/١٥هـ صادرة من مرور الدمام .. علما بان الاستمارة مازالت باسم رافع سعيد القرني .. ويرجو ممن يعثر عليها ان يسلمها مشكورا الى مرور الدمام ٣٩/٣٠/٢٣٠٤٤

● يعلن محمد عبدالله محمد العيسى عن فقد حفيظة نفوس رقم ٢٩٢٦١ وتاريخ ١٣٩٨/٢/١٣هـ صادرة من حفر الباطن .. ويرجو ممن يعثر عليها ان يسلمها مشكورا الى جوازات القنفذه ٣٧/٣٠/٢٣٠٤١

الخبر

● يعلن عبدالله محمد قايد الحاج/ يماني الجنسية عن فقد رخصة قيادة خصوصي رقم ١٢٣٠٦٣ وتاريخ ١٣٩٨/٢/١٦هـ صادرة من الدمام .. ويرجو ممن يعثر عليها ان يسلمها مشكورا الى مرور الدمام ٣٥٣/٢٢/١٣١٢٩

● يعلن عبدي محمد سليمان ـ صومالي الجنسية عن فقد بطاقة اقامة رقم ٣/١٣١٦١ وتاريخ ١٤٠٠/٦/١٣هـ صادرة من جوازات الخبر . وكذلك رخصة عمل رقم ١/٦٧٧ من الخبر وكذلك رخصة قيادة نقل ثقيل بدل أجنبية برقم ٨٩١٩ صادرة من مرور جده . ويرجو ممن يعثر عليها ان يسلمها مشكورا الى جوازات الخبر أما بالنسبة للرخصة تسلم مرور جده أو الاتصال ت ٨٦٤٤٤٦٨ ـ ٨٦٤٤٤٦٩ الخبر وله مكافأة مالية (٣٦٠/٢٢/١٣١٣٩

● يعلن كامل حسن عبدالرحيم هندي الجنسية عن فقد جواز سفر رقم P ٣٦٢١٩٧ وتاريخ ١٩٨٠/٢/٨م. صادر من لوكاتو . ويرجو ممن يعثر عليه ان يسلمه مشكورا الى جوازات الخبر او مؤسسة بيجان بالثقبة ت ٨٩٤١٧٣٥ (٣٢٩/٢٢/١٣١٣٧

● يعلن واليا برامبل بيدهان ـ هندي الجنسية عن فقد بطاقة اقامة رقم ١٥٢٥٤/ش وتاريخ ١٤٠٠/١٢/٦هـ صادرة من جوازات الخبر . ويرجو ممن يعثر عليها ان يسلمها مشكورا الى جوازات الخبر . ٣٥٨/٢٢/١٣١٣٦

● يعلن سعود احمد علي شبانه ـ يماني الجنسية عن فقد رخصة قيادة خصوصي رقم ٢٢٩٠٥٥ وتاريخ ١٤٠٠/١١/٢٣هـ صادرة من مرور الدمام . ويرجو ممن يعثر عليها ان يسلمها مشكورا الى مرور الدمام او الاتصال ت ٨٦٤٧٩٤٩ الخبر . (٣٥٧/٢٢/١٣١٣٥

جدة

● يعلن محمد حسن ابايزيد عن فقد اقامة رقم ١/٨١٣٣ صادرة من الدمام ورخصة قيادة خصوصي صادرة من مرور الدمام .. ويرجو ممن يعثر عليهما ان يسلم الاقامة مشكورا لجوازات الدمام والرخصة لمرور الدمام ١٢٠٥/١١/٢٤٠٧١

● يعلن بخيت علي جبران عن فقد استمارة سيارة داتسون رقم ١١٢٣١٨ صادرة من جده ويرجو ممن يعثر عليها ان يسلمها مشكورا الى مرور جده ١٢٠٣/١١/٢٤٠٦٩

● يعلن نافع حبيب الله السلمي عن فقد رخصة قيادة خاصة رقم ٨٠٣٣٢ وتاريخ ١٣٩٨/١/١هـ صادرة من جده ويرجو ممن يعثر عليها ان يسلمها مشكورا الى مرور جده ١٢٠٤/١١/٢٤٠٧٠

المدينة المنورة

● يعلن نعيم يوسف علي يوسف ـ أردني الجنسية عن فقده شنطة بداخلها جواز سفر أردني رقم ٩٠٠٠٥ وجواز سفر أردني باسم زوجته دلال توفيق عليان والذن اقامة صادر من جوازات الوجه خاص بالمذكورة ورخصة قيادة أردنية وشهادة عقد قران ومبلغ أربعة الاف ريال . فمن يجدها يسلمها مشكورا الى شرطة المدينة المنورة أو شرطة الوجه . ٤٧/١٥/١١٧٦٦

● يعلن فياض احمد نياز احمد ـ الباكستاني الجنسية ـ عن فقد جواز سفره رقم AH ٥٣١٩٤٠ صادر من ملتان ويرجو ممن يعثر عليها ان يسلمها مشكورا الى سفارة باكستان بجده . ٨٣٦/١٥/١١٧٦٥

● يعلن ابراهيم ماطر العوفي عن فقد لوحة سيارة مرسيدس م ٧٢ رقم ٦٣٧٩١٦٥ نقل السعودية صادرة من مرور المدينة . ويرجو ممن يعثر عليها ان يسلمها مشكورا الى مرور المدينة المنورة . ٨٣٧/١٠/١١٧٦٩

● تقدم الى ادارة الأحوال المدنية في المدينة المنورة المواطن محمد مرزوق بركة العمري مفيدا ان دفتر حفيظة نفوسه رقم ٨٧٧١٥ وتاريخ ١٤٠١/٩/٣هـ سجل المدينة المنورة قد فقد منه . يرجى ممن يعثر عليه ان يسلمه لادارة الأحوال المدنية في المدينة المنورة أو اقرب ادارة لحوال مدنية لان حيازة هذه الحفيظة او اخفائها أو العبث بمدوناتها أو استعمالها من قبل غير صاحبها يعد مخالفة يعاقب عليها النظام ٨٣٩/١٥/١١٧٦٨

● تعلن المحكمة الشرعية الكبرى بالوجه للعموم بأنه تقدم اليها المواطن نوقان بن فريج بن صالح الخضري منهيا بأن من الجاري في ملكه وتحت تصرف المدعو محمد فريج صالح الخضري كامل البئر الواقعة في هجرة بدا الآيلة اليه بطريق الاحياء والمحدود شمالا فضاء بطول ٥٠م. وجنوبا فضاء بطول ٥٠م. وشرقا فضاء بطول ٥٠م. وغربا فضاء بطول ٥٠ م. ويطلب اعطاءه حجة استحكام بذلك فكل من لديه معارضة حيال طلب المذكور فليتقدم لهذه المحكمة خلال شهرين من تاريخه مصطحبا معه ما يثبت معارضته وإلا فسوف يجري اللازم والله الموفق ٨٣٨/١٥/١١٧٦٧

الرياض

● يعلن عبدالرحمن عبدالله عاشور عن فقد رخصة قيادة تاريخ ١٣٩٩/١/٢٢هـ صادرة من مرور الرياض . ويرجو ممن يعثر عليها ان يسلمها مشكورا الى مرور الرياض . ٣٠٢/١٠/١٦٥٩٧

● يعلن محمد السيد احمد شعبان عن فقد رخصة قيادة رقم ٧٣١٥٥٨/٢٣٨٨٠٧ وتاريخ ١٣٩٩/١١/١٦هـ صادرة من الرياض . ويرجو ممن يعثر عليها ان يسلمها مشكورا الى مرور الرياض . او صندوق بريد رقم ٧٨٩٩ (٣٠١/١٠/١٦٥٩٦)

بريدة

● تعلن المحكمة الكبرى ببريده انه تقدم اليها المواطن مقبل بن عياد الحربي الوكيل عن فهد بن عواد الظاهري طالبا حجة استحكام لكامل حوش موكله الواقع ببلدة مدرج من توابع بريدة الدارج على موكله بطريق الاقطاع من امير البلدة المحدود من الشمال ارض موات بطول ٣٦م ومن الجنوب ملك عياده بن عياد الحربي بطول ٣٦م ومن الشرق شارع بطول ٢٠م ومن الغرب شارع بطول ٢٠م فمن له معارضة على هذا الطلب فعليه التقدم بمعارضته لهذه المحكمة في مدة لاتتجاوز شهر من تاريخ نشر هذا الاعلان ٢٤٩٢/١٢/٣٢٨١٤

● تعلن المحكمة الكبرى ببريده انه تقدم اليها المواطن محمد السليمان النصيان وكيل ابراهيم العبدالعزيز المحيميد طالبا حجة استحكام لكامل ارض موكله المحياه الواقعة بالمنى غرب بريده الدارجة على موكله بطريق الاحياء الشرعي المحدود من الشمال ملك اولاد محمد العبدالله المحيميد بطول ١١٤م ومن الجنوب شارع عرضه ١٠م بطول ١٢٢م ومن الشرق طريق المطار الزراعي عرض ٤٠م بطول ٥٨م ومن الغرب ملك عيال محمد العبدالله المحيميد بطول ٥٤م فمن له معارضة على هذا الطلب فعليه التقدم بمعارضته لهذه المحكمة في مدة لا تتجاوز شهر من تاريخ نشر هذا الاعلان ٢٤٩٥/١٢/٣٢٨١٦

● تعلن المحكمة الشرعية بالاسياح انه تقدم اليها المواطن غازي بن عواد بن ضيف الله الحربي طالبا حجة استحكام لكامل الارض السكنية الواقعة بضيده بالأسياح الدارج عليه بطريق الاقطاع المحدود من الشمال ارض بلجد عواد بطول ٢١,٨٠م ومن الجنوب شارع بطول ٢١,٨٠م ومن الشرق شارع بطول ٣٠,٨٠م ومن الغرب ارض علي محسن بطول ٣٠,٨٠م فمن له معارضة على هذا الطلب فعليه التقدم بمعارضته لهذه المحكمة في مدة لا تتجاوز شهر من تاريخ نشره هذا الاعلان ٢٤٩٦/١٢/١٨٧٠٣

● يعلن فهد العبدالله السويد عن فقد رخصة قيادة خاصة رقم ١٠٥٤١ وتاريخ ١٣٩٦/٦/٣هـ صادرة من عنيزه ويرجو ممن يعثر عليها ان يسلمها مشكورا الى مرور القصيم ٢٥٣/١٢/٣٢٨١٨

● يعلن ساير مقبل الشمري عن فقد لوحة سيارة نقل السعودية رقم ٤٨٠٢٧٦١ موديل ٨١ صادرة من مرور القصيم ويرجو ممن يعثر عليها ان يسلمها مشكورا الى مرور القصيم ٢٥٠٤/١٢/١٨٧٥

عنيزة

● يعلن احمد العبدالله الحجيلان الحسن حامل الحفيظة رقم ١٩٠٦٦ بتاريخ ١٣٩٣/١/١٦هـ صادرة من الاحوال المدنية ببريدة عن تعديل اسمه ليصبح بعد التعديل احمد عبدالله حجيلان الحجيلان . ١٣٨/٣٤/٣٠٦٩٨

● تعلن المحكمة الشرعية بعنيزة انه تقدم اليها المواطن سليمان العبدالعزيز المنن طالبا حجة استحكام لكامل ارضه السكنية الواقعة غرب مدينة عنيزة الدارجة عليه بطريق الشراء الشرعي المحدود من الشمال الجاده وملك ابراهيم الصالح السويل بطول ١٦٥م ومن الجنوب ملك صالح العلي السعيد وعبدالله الجبيلان بطول ٢٠٤م ومن الشرق ملك ابراهيم الصالح السويل والبسام بطول يبدأ من الشمال الشرقي يتجه جنوبا بطول ١٣٥ ثم ينعطف قليلا نحو الجنوب الشرقي بطول ٣٧,٥٠م. ثم جنوبا بطول ٨٧,٥٠ ثم ١٥ ليصبح الطول ٢٧٥ متر مربع ومن الغرب الجاده بطول ٢٧٠م ومجموع المساحة ٤٩٧٧٠ م² فمن له معارضة على هذا الطلب فعليه التقدم بمعارضته لهذه المحكمة في مدة لا تتجاوز شهر من تاريخ نشر هذا الاعلان . والله الموفق . ١٣٢/٢٤/٢٠٦٩٤

● تعلن المحكمة الشرعية بعنيزه انه تقدم اليها المواطن صقير بن طريس الحربي طالبا حجة استحكام لكامل ارضه السكنية الواقعة بالروغاني الدارجة عليه بطريق الشراء المحدود من الشمال ملك عطا الله العباد بطول ٣٠,٨٠م. ومن الجنوب ملك جزاء الحربي بطول ٢٣,٤٠م. ومن الشرق شارع بطول ٢٠,٦٠م. ومن الغرب ملك الدفاع بطول يبدأ من الشمال الغربي يتجه جنوبا بطول ١٤,١٠م. ثم يتجه شرقا بطول ١٣,٨٠م. ثم يتجه جنوبا بطول ٦,٧٠ ليصبح الطول ٢٤,٦٠ م. ومجموع المساحة ٦٣٢ م² . فمن له معارضة على هذا الطلب فعليه التقدم بمعارضته لهذه المحكمة في مدة لا تتجاوز شهر من تاريخ نشر هذا الاعلان . والله الموفق . ١٣٣/٢٤/٢٠٦٩٣

● يعلن عرابي سيد سليمان عن فقد اقامة رقم ٩٤٣٧ بتاريخ ١٤٠٠/١١/١٢هـ صادرة من جوازات بريدة ويرجو ممن يعثر عليه ان يسلمها مشكورا الى جوازات بريدة ١٣٧/٢٤/٢٠٦٩٧

● يعلن عرابي سيد سليمان ـ مصري الجنسية عن فقد رخصة عمل رقم ٧٠٠٧ وتاريخ ١٤٠١/٨/١٥هـ صادرة من مكتب العمل ببريده ويرجو ممن يعثر عليها ان يسلمها مشكورا الى مكتب العمل ببريدة . ١٣٦/٢٤/٢٠٦٩٦

الزلفي

● يعلن سيف عبدالحميد الرخيمي عن فقد شهادة ملكية اسهم رقم ٩٦ صادرة من شركة كهرباء الارطاوية ويرجو ممن يعثر عليها ان يسلمها مشكورا الى شركة كهرباء الارطاوية ٢٦/٣٦/٣٤٥١٥

● يعلن محمد الراشد العبيد عن فقد استمارة سيارة داتسون رقم ٤٩١٧١٧ صادرة من القصيم باسم احمد الناصر السكران ويرجو ممن يعثر عليها ان يسلمها مشكورا الى مرور الزلفي ٢٧/٣٦/٣٤٦٠٢

الرس

● تعلن المحكمة الشرعية بالرس بانه تقدم اليها المدعو عبدالرحمن الجربيع الصقيه طالبا حجة استحكام على شقته الواقعة على شارع القنس بالرس المحدود من الشمال شارع بطول ٩,٦٠م ومن الجنوب بيت عبدالرحمن الناصر الرشيد بطول ٧م ومن الشرق بيت عبدالرحمن السحيباني ومنخل مشترك بطول ٧,٥٠م ثم كسره بطول ١,١٠م ثم كسره بطول ٤,٢٠م ومن الغرب مدخل مشترك بطول ٧,٥٠م ثم كسرة بطول ٢,٦٠م ثم كسره بطول ٣,٣٠م ثم كسرة بطول ٧٠,٠سم ثم كسرة بطول ٨٠,٠سم وتبلغ المساحة الاجمالية ٩٩,٣٩ متر مربع .. فمن له دعوى او معارضة فليتقدم لهذه المحكمة خلال شهر من تاريخه ٥٩/٢٥/٣٣٦٦٥

● تعلن المحكمة الشرعية بالرس بانه تقدم اليها المدعو عبدالرحمن الجربيع الصقيه طالبا حجة استحكام على بيته الواقع بحي العزيزية بالرس المحدود من الشمال بيت محمد العلي الغفيلي بطول الحد ٣٥م ومن الجنوب بيت منيع الخليوي بطول الحد ٣٥م ومن الشرق بيت محمد العبدالعزيز الغفيلي بطول الحد ٢٠م ومن الغرب شارع بطول الحد ٢٠م وتبلغ المساحة الاجمالية ٧٠٠ متر مربع فمن له دعوى او معارضة فليتقدم لهذه المحكمة خلال شهر من تاريخه ٦٠/٢٥/٣٣٦٦٦

الخبراء

● تعلن المحكمة الشرعية بالنبهانيه انه تقدم اليها المواطن مشل عواد الجنيبه الحربي طالبا حجة استحكام لكامل بيته الواقع بدار بحمه الشمالية الدارج عليه بطريق الاحياء الشرعي المحدود من الشمال ارض غير مملوكة بطول ٢٠م ومن الجنوب شارع بطول ٢٠م ومن الشرق أرض فضاء بطول ٢٢م ومن الغرب شارع بطول ٢٢م فمن له معارضة على هذا الطلب فعليه التقدم بمعارضته لهذه المحكمة في مدة لا تتجاوز شهر من تاريخ نشر هذا الاعلان ٥٠/٢٩/٣٤٠٦١

● تعلن المحكمة الشرعية بالنبهانيه انه تقدم اليها المواطن رباح بن طعيمس المريخان الوكيل عن ورثة طعيمس المريخان طالبا حجة استحكام لكامل ملكهم الزراعي الواقع غرب النبهانيه الدارج عليهم بطريق الارث من والدهم طعيمس المريخان المحدود من الشمال بشناف الاسود بطول ١١٠٠م ومن الجنوب ملك غنير بن نعيمش ومحمد بن تركي بطول ٨٠٠م ومن الشرق ملك ناصر مسلم وشركائه بطول ٥٠٠م ومن الغرب ملك رباح بن طعيمس المريخان بطول ٨٠٠م فمن له معارضة على هذا الطلب فعليه التقدم بمعارضته لهذه المحكمة في مدة لا تتجاوز شهر من تاريخ نشر هذا الاعلان ٥١/٢٩/٣٤٠٦٢

الخفجي

● يعلن عيسى محمود خزاعي عن فقد رخصة قيادة خاصة رقم ٧٠٣٦ وتاريخ ١٤٠١/٨/١١هـ صادرة من مرور الخفجي . ويرجو ممن يعثر عليها ان يسلمها مشكورا الى مصدرها مرور الخفجي . ٢٠/١٢٥

● يعلن عليان مرزوق الرشيدي عن فقد رخصة قيادة خاصة تاريخ ١٤٠١/٦/١٧هـ صادرة من مرور الخفجي . ويرجو ممن يعثر عليها ان يسلمها مشكورا الى مصدرها مرور الخفجي . ٢٠/١٢٦

● يعلن سيد محمد مرسي ـ مصري الجنسية ـ عن فقد رخصة قيادة عمومي مؤقتة رقم ٣٥ وتاريخ ١٤٠٢/٣/١٧هـ صادرة من مرور الخفجي . ويرجو ممن يعثر عليها ان يسلمها مشكورا الى مصدرها . ٢٠/١٢٧

عرعر

● يعلن حمود حمد عقلاء الحازمي عن فقد استمارة ارض رقم ١١٠٤ صادرة من بلدية عرعر . ويرجو ممن يعثر عليها ان يسلمها مشكورا الى بلدية عرعر . ٨١٨/١٩/١٨٣٩١

● يعلن محمد جاسم قاسم ـ عراقي الجنسية عن فقد رخصة قيادة خصوصي السعودية رقم ٢٠٩٠١١ وتاريخ ١٤٠٠/١١/١٩ صادرة من مرور عرعر . ويرجو ممن يعثر عليها ان يسلمها مشكورا الى مرور عرعر . ٨١٩/١٩/١٨٣٩٢

الاحساء

● تقدم لادارة الاحوال المدنية بالاحساء المدعوة مدينة بنت احمد زوجة حامل الحفيظة رقم ٨١٠٢ وتاريخ ١٣٧٨/٩/١٤هـ سجل الاحساء طالبة اضافة اسم جدها يوسف ولقبها السعود الى اسمها ليصبح اسمها الكامل بعد الاضافة (مدينة بنت احمد يوسف السعود) . فمن لديه معارضة فليتقدم لادارة الاحوال المدنية بالاحساء خلال شهر من تاريخه وشكرا . ١٧٤٨/٥/٣٨٧٥

● يعلن عطية صالح السعيد عن فقد صك رقم ٢/٤٣١ وتاريخ ١٣٨٧/٥/١٧هـ صادر من محكمة الاحساء . ويرجو ممن يعثر عليه ان يسلمه مشكورا الى محكمة الاحساء . ١٧٥٧/٥/٣٨٨٥

● يعلن محمد خليل نحله عن فقد استمارة سيارة رقم ٢٤٦٥٤٣ خصوصي السعودية صادرة من مرور الاحساء ويرجو ممن يعثر عليها ان يسلمها مشكورا الى مرور الاحساء ١٧٦٢/٥/٣٨٩٠

● يعلن عبدالرحمن عبدالعزيز علي عن فقد رخصة قيادة خاصة رقم ٤٤٣٧١٧ وتاريخ ١٤٠١/٧/١٩هـ صادرة من مرور ابقيق ويرجو ممن يعثر عليها ان يسلمها مشكورا الى مرور ابقيق ١٧٦٣/٥/٣٨٩١

● تقدم لادارة الأحوال المدنية بالاحساء المدعو محمد عبدالرحمن بن هويشل بن هويشل حامل الحفيظة رقم ١٢٥٧٧/٩٩٨٧ وتاريخ ١٣٧٩/١٢/٣هـ سجل الرياض طالبا تعديل لقبه من بن هويشل الى التمامي ليصبح اسمه الكامل بعد التعديل محمد عبدالرحمن بن هويشل التمامي فمن لديه معارضة فليتقدم لادارة الاحوال المدنية بالاحساء خلال شهر من تاريخه ١٧٦٤/٥/٣٨٩٢

تبوك

● يعلن سليمان مصلح المالكي عن فقد حفيظة نفوس رقم ٢٨٩٠١ وتاريخ ١٣٩٤/١/٢١هـ صادرة من صبياء ويرجو ممن يعثر عليها ان يسلمها مشكورا الى جوازات صبياء . ١٥٠٥/٩/٣٧٣٠٥

● يعلن محمد حسين حواف عتودي عن فقد حفيظة نفوس رقم ٣٢٤٣٢ وتاريخ ١٣٩٥/٤/١١هـ صادرة من صبياء ويرجو ممن يعثر عليها ان يسلمها مشكورا الى الاحوال المدنية في صبياء . ١٥٠٦/٩/٣٧٣٠٦

● يعلن محمد عبده زيد النربي عن فقد حفيظة نفوس رقم ٣٩٣٨٦ وتاريخ ١٣٩٩/١/١٥هـ صادرة من سجل صبياء ويرجو ممن يعثر عليها ان يسلمها مشكورا الى الاحوال المدنية في صبياء . ١٥٠٧/٩/٣٧٣٠٤

● يعلن هلال مثلوه بشير الرويلي عن فقد حفيظة نفوس رقم ١٨٤٩٨ وتاريخ ١٣٩٥/٩/١٢هـ صادرة من سجل الجوف بسكاكا ويرجو ممن يعثر عليها ان يسلمها مشكورا الى الاحوال المدنية في الجوف سكاكا . ٥١٠/٩/٣٧٣٠٨

● تقدم الى ادارة الاحوال المدنية في تبوك المواطن ابراهيم عياده عبيد السويمي العطوي مفيدا ان دفتر حفيظة نفوسه رقم ١٨٦٥٣٠ وتاريخ ١٣٩٩/٨/٢٧هـ سجل تبوك قد فقد منه . يرجى ممن يعثر عليه ان يسلمه لادارة الأحوال المدنية في تبوك أو أقرب ادارة أحوال مدنية لان حيازة هذه الحفيظة او اخفائها او العبث بمدوناتها او استعمالها من قبل غير صاحبها يعد مخالفة يعاقب عليها النظام ١٥٠٨/٩/٣٧٣٠٦

● يعلن علي محيى الدين علي نبعه عن فقد رخصة قيادة سيارات خصوصي رقم ١٤٢٨٩ وتاريخ ١٣٩٧/٧/١٠هـ صادرة من مرور أبها ويرجو ممن يعثر عليها ان يسلمها مشكورا الى مرور البدع . ١٥٠٢/٩/٣٧٣٠٠

● يعلن عوده سلامة المسعودي عن فقد لوحة سيارة هايلكس نقل السعودية رقم ٥٠٤٤٠٦٦ صادرة من مرور تبوك . ويرجو ممن يعثر عليها ان يسلمها مشكورا الى مرور تبوك . ١٥٠١/٩/٣٧٣٠٠

● يعلن قمر دين سراج دين عن فقد اقامة رقم ٦٢١٩ وتاريخ ١٤٠١/٤/١٣هـ صادرة من تبوك . ويرجو ممن يعثر عليها ان يسلمها مشكورا الى جوازات تبوك . ١٥٠٣/٩/٣٧٣٠١

● يعلن مطيع الحق عبداللطيف عن فقد اقامة رقم ١١٣٢٠ وتاريخ ١٤٠٠/٦/٢٦هـ صادرة من تبوك . ويرجو ممن يعثر عليها ان يسلمها مشكورا الى جوازات تبوك . ١٥٠٤/٩/٣٧٣٠١

الطائف ـ الباحة

يعلن عبدالله صالح السهمي ـ يمني الجنسية عن فقد رخصة عمل رقم ٧٨٤٤٠ وتاريخ ٩٨/٧/٢٣هـ صادرة من الرياض . ويرجو ممن يعثر عليها ان يسلمها مشكورا الى مكتب العمل بالطائف . ٢١١٨/١٧/٤٨٠٧٢

● تعلن تيمنيا ترايز وبلدوون ـ ايرلندية الجنسية ـ عن فقد بطاقة اقامة رقم ١١٢٨٥ وتاريخ ١٤٠١/١٠/١١هـ صادرة من الطائف . ويرجو ممن يعثر عليها ان يسلمها مشكورا الى جوازات الطائف . ٢٣١٩/١٧/١٥٩٩٨

● تعلن ميرنا بنا أج ـ فلبينية الجنسية عن فقد بطاقة اقامة رقم ١٧١ وتاريخ ١٤٠١/٣/٢١هـ صادرة من الطائف . وترجو ممن يعثر عليها ان يسلمها مشكورا الى جوازات الطائف . ٢٣٢٠/١٧/١٥٩٩٩

حائل

● تقدم الى ادارة الأحوال المدنية في حائل المواطن عوض عبدالرحمن عايض الرشيدي مفيدا ان دفتر حفيظة نفوسه رقم ٤٩٨٩٤ وتاريخ ١٣٩٧/٦/١٢هـ سجل حائل قد فقد منه .. يرجى ممن يعثر عليه ان يسلمه لادارة الأحوال المدنية في حائل او اقرب ادارة احوال مدنية لأن حيازة هذه الحفيظة او اخفائها او العبث بمدوناتها او استعمالها من قبل غير صاحبها يعد مخالفة يعاقب عليها النظام ٢٤٢٤/١٨/١٧٦٨٥

● تعلن المحكمة الشرعية بقرية العظيم انه انهى اليها المواطن عبيد فالح مسيب العرماني ان من الجاري في ملكه وتحت تصرفه كامل البيت الواقعة في محلة قرية العظيم المحدود بالحدود الآتية : جنوبا ٢٧م يلي ذلك شارع عرضه وشمالا بطول ٢٢م يلي ذلك ارض فضاء وشرقا بطول ٢٢,٦٠م يلي ذلك شارع غير واضح عرضه وغربا بطول ٢٤,٧٠م يلي ذلك شارع عرضه ٥م وطلب اعطائه حجة تملك له فعلى من له معارضة في ذلك تقديم اعتراضه الى المحكمة خلال شهرين من تاريخ اعلانه . ٢٤٢٠/١٨/١٧٦٧١

● تعلن رئاسة محاكم منطقة حائل انه تقدم اليها المدعو سعد بن محمد الشمري طالبا حجة استحكام على البيت الواقع في بدايع مريفق والمحدود كما يلي : شمالا ارض فضاء بطول ٢٥,٤٠م وجنوبا ارض فضاء بطول ٢٥,٥٠م وشرقا شارع غير واضح العرض بطول ١٥,٢٠م وغربا ارض الساير بطول ١٥,٣٥م ومجموع المساحة ٣٨٨م² وقد أحيل الطلب المذكور لفضيلة مساعد رئيس محاكم منطقة حائل فمن له معارضة فليتقدم لهذه المحكمة خلال شهر من تاريخ نشره والله الموفق . ٢٤٨/١٨/١٧٦٦٩

● تعلن المحكمة الشرعية ببقعاء انه انهى اليها المدعو عبدالله احمد المرشدي ان من الجاري في ملكه وتحت تصرفه كامل الدكاكين من البلك الواقعة في محلة بقعاء اللويمي المحدودة بالحدود الآتية جنوبا بيت عبدالله احمد المرشدي بطول ١٠م وشمالا شارع السوق بطول ١٠م وشرقا دكان فارس محمد السعدون بطول ٨,٣٠م وغربا دكان سعد حمد الغنام بطول ٨,٣٠م ومجموع المساحة ٨٣م² وطلب اعطائه حجة استحكام له فعلى كلا من له معارضة في ذلك تقديم اعتراضه الى المحكمة خلال شهرين من تاريخ اعلانه . ٢٤١٩/١٨/١٧٦٧٠

● تعلن رئاسة محاكم منطقة حائل انه تقدم اليها المدعو عبدالرحمن بن محمد العريفي طالبا حجة استحكام على البيت الواقع بقرية أم القلبان والحدود كما يلي : شمالا بيت صالح المحمد الراجحي بطول ٧,٥٠م وجنوبا بيت محمد بن راشد الخميس بطول ٩م وشرقا ملك القفعان بطول ١١م وغربا شارع بطول ١١م ومجموع المساحة ٩٠م² وقد أحيل الطلب المذكور لفضيلة الشيخ مسفر النخيل فمن له معارضة فليتقدم لهذه المحكمة خلال شهر من تاريخ نشره والله الموفق . ٢٤٠٥/١٨/١٧٦٥٦

● تعلن رئاسة محاكم منطقة حائل انه تقدم اليها المدعو ابراهيم الموس الشومر الوكيل عن ورثة موسى الصالح الشومر طالبا حجة استحكام على البيت الواقع في حارة الجديدة وحدوده واطواله كما يلي : شمالا ابتداء من الزاوية الشمالية الشرقية باتجاه الغرب بطول ٤م ثم ينكسر الحد نحو الشمال بطول ٤٠,٨٠م ثم ينكسر الحد نحو الغرب بطول ٦,١٠م ثم ينكسر الحد نحو الجنوب بطول ٥م ثم ينكسر الحد الى نهايته نحو الغرب بطول ٤م يلي ذلك بعض بيت عيد السعد وبعض بيت نيمه الذعار جنوبا شارع بعرض ٣,٧٠م بطول ١٥,٣٠ شرقا ابتداء من الزاوية الجنوبية الشرقية باتجاه الشمال بطول ١,٣٠م ثم ينكسر الحد نحو الغرب بطول ٢,٣٠م ثم ينكسر الحد نحو الشمال بطول ٨,٥٥م ثم ينكسر الحد نحو الشرق بطول ٠,٨٠م ثم ينكسر الحد نحو الشمال بطول ٧,١٠م يلي ذلك بيت سعود المحمد الشومر غربا ابتداء من الزاوية الجنوبية الغربية باتجاه الشمال بطول ٢,٤٠م ثم ينكسر الحد نحو الغرب بطول ٢,٨٠م ثم ينكسر الحد للشمال بطول ٦,٥٥ ثم ينكسر الحد نحو الشرق بطول ٢,٨٠ ثم ينكسر الحد نحو الشمال الى نهايته بطول ٧,٩٠م يلي ذلك بعض بيت عبدالله الرشيد وبعض بيت نومه ومجموع المساحة ٣٠٧م² وقد أحيل الطلب المذكور لفضيلة الشيخ مسفر النخيل فمن له معارضة فليتقدم لهذه المحكمة خلال شهر من تاريخ نشره والله الموفق ٢٣٩٩/١٨/١٧٦٤٩

● تعلن رئاسة محاكم منطقة حائل انه تقدم اليها المدعو يحيى الناصر العتيق الوكيل عن حصناء العبدالرحمن العتيق طالبا حجة استحكام على البيت الواقع في حارة الجديدة وحدوده واطواله كما يلي شمالا بيت محمد النريبي بطول ١٥,٧٠م وجنوبا شارع عرض ٢,٥٠م بطول ١٥,٧٠م وشرقا شارع عرض ٢,٩٠م بطول ٨,٧٠م وغربا بيت عبدالعزيز الشدوخي بطول ٩,٦٠م ومجموع المساحة ١٤٣م وقد أحيل الطلب المذكور لفضيلة الشيخ ابراهيم الزغيبي فمن له معارضة فليتقدم لهذه المحكمة خلال شهر من تاريخ نشره والله الموفق . ٢٤٠٠/١٨/١٧٦٥٠

خميس مشيط

● يعلن سالم موسى محمد سالم عن فقد استمارة سيارة هايلكس رقم ٢٤٩٨٠٣ وتاريخ جماد أول ١٣٩٧هـ صادرة من مكة المكرمة . ويرجو ممن يعثر عليها ان يسلمها مشكورا الى مكتبة مازن أبها ـ الشارع العام . ٢٩١٠/٨/٧٣٣٨

● تعلن المحكمة الشرعية بطريب بأنه تقدم اليها المواطن سعد علي فهد طالبا حجة استحكام على دكاكينه وحوشه الواقعة بطريب قرية السوق المحدود من الشمال شارع بطول الضلع خمسون مترا ومن الجنوب شارع بطول الضلع خمسون مترا ومن الشرق شارع بطول الضلع سبعة وثمانون مترا ومن الغرب ملك المنهي بطول الضلع سبعة وثمانون مترا والداخلة عليه بالاحياء الشرعي فمن له معارضة في حجة المذكور فعليه مراجعة هذه المحكمة خلال مدة أقصاها شهرين من تاريخ نشره علما بانه اذا انتهت المدة المذكورة ولم يتقدم احد بمعارضته فان المحكمة ستجري اللازم حسب طلبه والله ولي التوفيق ٢٨٩٧/٨/٢٢٤٨٦

● تعلن المحكمة الشرعية بالمجارده بأنه تقدم لها المواطن محمد عبدالله الغاوي حامل الحفيظة رقم ٨٤٩ في ٩٣/٨/١٢هـ سجل النماص بالأصالة عن نفسه وبالنيابة عن اخوانه بطلب حجة استحكام على ارضهم السكنية الواقعة في قرن الميفاء غرب مركز المجاردة والمقام عليها سكنه ومسلاحتها كالتالي : الضلع الشمالي بطول ٨٣م ويحده ملك المنهي وسعيد الغامدي والضلع الجنوبي بطول ٥٠م ويحده ملك شينان سلمان وجابر محمد والضلع الغربي بطول ٥٠م ويحده ملك شينان سلمان والضلع الشرقي بطول ١٥م من الشمال الى الجنوب ثم ينكسر غربا بطول ٢٠م ثم ينكسر جنوبا بطول ٨٠م ويحده ملك المنهي وبيت شريفه علي .. فمن له معارضة فيما انهى اليه المذكور فليتقدم للمحكمة الشرعية خلال شهرين من تاريخه ٢٨٨٩/٨/٧٢٣٣

● تعلن المحكمة الشرعية بالمجارده بأنه تقدم لها المواطن محمد عبدالله الغاوي حامل الحفيظة رقم ٨٤٦ في ٩٣/٨/١٢هـ سجل النماص بالاصالة عن نفسه وبالنيابة عن اخوانه بطلب حجة استحكام على ارضهم السكنية الواقعة في قرن الميفاء غرب مركز المجاردة والمقام عليها غرفتين وحوش ومساحتها كالتالي : الضلع الشمالي بطول ٣٠م ويحدها ملك سعيد الغامدي ، الضلع الجنوبي بطول ٢٤م ويحدها ملك حامد ، الضلع الشرقي بطول ٢٧م ويحدها ملك زهير عبده ، الضلع الغربي بطول ١٥م وينكسر الى الشرق بطول ١٥م ويحده ملك المنهي وبيت شريفه بنت علي .. فمن له معارضة فيما انهى به المذكور سلفا فليتقدم بما يثبت معارضته والله الموفق ٢٨٩٠/٨/٧٢٣٤

● تعلن المحكمة الشرعية ببللسمر انه تقدم اليها سعد بن محمد بن سعد الاحمري حامل حفيظة رقم ٦٠٩٨ في ٨٤/٧/٢٢هـ سجل مكه وانهى قائلا انه من الجاري في ملكه وتحت تصرفه القطعة الزراعية المسماه شط المرزم وهي عثري والواقعة في قرية آل حسين ويحدها شمالا ورثة حامد بن عوظه بطول ١٠م ومن الجنوب ظافر بن سعيد بطول ١٠م ومن الشرق ملك المنهي بطول ٤٥م ومن الغرب ملك المنهي بطول ٤٥م ومجموع مساحتها ٤٥٠م آلت اليه بالارث من والده والمساحة والحدود من قبل الزراعة بموجب خطاب مدير عام الزراعة والمياه بعسير رقم ٢/١٥٥ في ١٤٠٢/١/٨هـ والمتضمن عدم المعارضة ومن له معارضة يتقدم الى هذه المحكمة خلال شهرين من تاريخ نشره في الجريدة ٢٨٩١/٨/٧٢٣٥

● تعلن رئاسة محاكم منطقة عسير بانه تقدم لفضيلة الشيخ احمد عبدالله ناصر قاضي محكمة ابها المواطن سعيد محمد سعد عسيري بطلب حجة استحكام على بيته المسلح وحوشه المكون من دورين مسلح الواقع في حي نرة الشمالية المقام على الأرض رقم ٥٣ حدوده شمالا بيت عثمان عبدالله عسيري ويحيى سعيد الشهراني وجنوبا بيت عبدالله علي الشمراني وعلي مشبب القحطاني وشرقا وغربا شارعين وهو داخل على المذكور ارضه بطريق الشراء من عبدالله علي الشهري فكل من له معارضة عليه مراجعة المحكمة خلال شهرين من تاريخ نشره والله الموفق ٢٨٩٢/٨/١٠٩٣٧

● تعلن رئاسة محاكم منطقة عسير انه تقدم لفضيلة الشيخ احمد عبدالله ناصر قاضي محكمة ابها المواطن راشد احمد محمد حسن عسيري يطلب حجة استحكام على بيته المكون من غرفتين وبقية الأرض الواقع بجهة الصفراء الشمالية بأبها المحدود شمالا بيت سليمان ضيعان وجنوبا شارع وشرقا بيت مرزن محمد معدي وغربا عمارة محمد حسن التيهاني . فكل من له معارضة عليه مراجعة المحكمة خلال شهرين من تاريخ نشره ٢٩٠٧/٨/٧٢٣٥

● تعلن المحكمة الشرعية بخميس مشيط انه تقدم لها المواطن محمد حسين مصبح القحطاني حامل الحفيظة السعودية رقم ٨١٢٠ وتاريخ ١٣٨٣/٨/١١هـ سجل ابها وانهى قائلا انه من الجاري في ملكي وتحت تصرفي كامل البيت والواقع في حي صفوان وآل اليه بالاحياء عام ١٣٨٤هـ مكون من دور واحد مسلح وحدوده كما يلي من الشمال شارع وطول الضلع ١٢,٥٠م ومن الشرق شارع وطول الضلع ١٤,٧٠م ومن الغرب ارض حسن ملبس الشمري ومن الجنوب شارع وطول الضلع ١٢,٥٠م رقم الملف ٥٠٧ فمن له معارضة فليتقدم الى هذه المحكمة خلال شهرين من تاريخ نشر هذا الاعلان والله الموفق ٢٨٩٥/٨/٧٤٢١

● تعلن المحكمة الشرعية بصبيا انه انهى اليها المواطن حسن محمد حسن موكل ان من الجاري في ملكه وتحت تصرفه كامل الارض السكنية الواقعة في قرية أبي السلع المحدودة بالحدود الاتية جنوبا ابراهيم مكي عيسى وطول الضلع ٣٧م وشمالا شارع بطول ٣٧م وشرقا احمد ابراهيم عطالي بطول ١٤,٥٠م وغربا محمد حسن موكلي ومكي عبده موكلي بطول ٣٤,٥٠م وطلب اعطائه حجة تملك له فعلى كل من له معارضة في ذلك تقديم اعتراضه الى المحكمة خلال شهرين من تاريخ اعلانه . (٢٨٦٣/٨/٧٢٢٨)

● يعلن احمد حسين علي الربوعي عن فقد رخصة عمل رقم ٣٨٥٩ وتاريخ ٩٨/٦/٢ صادرة من حائل ويرجو ممن يعثر عليها ان يسلمها مشكورا الى أبها شمسان الشارع العام بقالة محمد ابراهيم قبعي . ٢٩٠٨/٨/٣٣٣٦

● يعلن عيظة سيف عيظة عن فقد جواز سفر رقم ٢٤١١٤٥ وتاريخ ٧٧/٨/٢٧ صادر من جده . ويرجو ممن يعثر عليه ان يسلمه مشكورا الى مكتبة مازن بأبها . ٢٩٠٩/٨/٧٣٣٧

● تعلن المحكمة الشرعية بخيبر الجنوب انه انهى اليها هادي حزام بن فطحاء الشهراني ان من الجاري في ملكه وتحت تصرفه كامل بيته المبني من الطين والحصى من عام ١٣٨٤هـ الواقع في محلة عطفة الحنقة بخيبر الجنوب المحدود بالحدود الاتية : جنوبا يحده سائله الوقران بطول ١٥م وشمالا يحده بيت محمد ناصر وشارع بطول ١٥م وشرقا يحده ملكه الخاص بطول ١٤,٥٠م وغربا يحده ملكه الخاص بطول ١٤,٥٠م وطلب اعطائه حجة تملك له فعلى كل من له معارضة في ذلك تقديم اعتراضه الى المحكمة خلال شهرين من تاريخ اعلانه . (٢٨٦٩/٨/٢١٦٣٤)

● يعلن عبدالرحمن ابوحسين الصومالي عن فقد بطاقة تصريح اقامة رقم ٢٦٥٥١ وتاريخ ١٤٠٠/٦/٢٥هـ صادرة من جوازات الرياض . ويرجو ممن يعثر عليها ان يسلمها مشكورا الى جوازات الرياض . ٢٩١٢/٨/٧٢٣٦

● يعلن سعيد محمد علي عبدالرحيم عن فقد استمارة سيارة رقم ١١١١٢١٠١ وتاريخ ١٤٠١/٦/٤هـ صادرة من جده . ويرجو ممن يعثر عليها ان يسلمها مشكورا الى سعيد محمد علي عبدالرحيم بمتوسطة الواديين . ٢٩١٥/٨/٧٢٦٠

● يعلن محمد جبار الشهراني عن فقد بطاقة عسكرية رقم ١٣ صادرة من طوارىء الدفاع المدني بحجله ويرجو ممن يعثر عليها ان يسلمها مشكورا الى طوارىء الدفاع المدني بحجله ٢٩٢١/٨/٧٤٢٦

● يعلن محمد جبار الشهراني عن فقد لوحة سيارة هايلكس م ٨٢ رقم ٦٥٠٨٩٣٩ نقل السعودية صادرة من مرور عسير ويرجو ممن يعثر عليها ان يسلمها مشكورا الى مرور خميس مشيط ٢٩٢٢/٨/٧٤٢٧

● يعلن علي سعيد علي محمد القحطاني عن فقد لوحة سيارة هايلكس رقم ٤٠٣٥٧٢١ وتاريخ ١٤٠١/١١/٣هـ صادرة من الرياض . ويرجو ممن يعثر عليها ان يسلمها مشكورا الى مرور خميس مشيط . ٢٩١٦/٨/٢١٦٣٧

● يعلن محمد احمد جبار عواجي عن فقد استمارة سيارة مازدا ٧٨ رقم ٦٧٣٧٦٥ صادرة من جده . ويرجو ممن يعثر عليها ان يسلمها مشكورا الى مرور خميس مشيط والاستمارة باسم حسين سعيد اليامي ٢٩١٨/٨/٢١٦٣٩

● يعلن محمد بن علي مغيب القحطاني عن فقد لوحة سيارة هايلكس ٧٧ رقم ٣٤٢٨٣٤ وتاريخ ٩٧/٣/١٦ صادرة من ابها ويرجو ممن يعثر عليها ان يسلمها مشكورا الى مرور ابها واللوحة فقدت عن خط وادي بن هشبل . ٢٩١٩/٨/٢١٦٤٠

● يعلن احمد بن عبدالرحمن الاسمري عن فقد صك رقم ١٣٥ وتاريخ ١٣٨١/٧/١٧هـ صادر من محكمة بالسمر ويرجو ممن يعثر عليه ان يسلمه مشكورا الى محكمة بالسمر ٢٩٢٠/٨/٢١٦٤١

● يعلن سعد علي خزام عن فقد لوحة سيارة هايلكس م ٧٩ رقم ٥٥٨٠٠٧ نقل السعودية صادرة من مرور جده ويرجو ممن يعثر عليها ان يسلمها مشكورا الى مرور أبها . ٢٩٢٣/٨/٧٤٢٨

● تعلن المحكمة الشرعية بخميس مشيط انه تقدم اليها كل من سعيد بن عبدالعزيز بن مشيط ومساعد بن حسين بن مشيط بطلب حجة استحكام على كامل ارضهما الواقعة على طريق المدينة العسكرية بخميس مشيط وما عليها من مباني سكنية ومستودعات وورش ومصانع الداخلة عليهما بالاحياء الشرعي منذ سنة ١٣٨٦هـ المحدودة كما يلي : ١ ـ من الشرق شارع عرضه ثلاثون مترا وطول الضلع ابتداء من الجنوب ٢٤١م ثم ينحرف الى الغرب بطول ٢٣,٨٠م ثم الى الشمال بطول ١٣٠م ثم يعود للغرب بطول تسعون مترا ثم يعود للشمال بطول ٥٥م ثم الى الغرب بطول ٥٢,٥٠م ثم الى الشمال ثانية بطول ٢٧,٧٠م ـ ٢ ـ من الشمال شارع وطول الضلع ٢٤٠,٣٠م ـ ٣ ـ من الجنوب شارع عرضه عشرون مترا وطول الضلع ابتداء من الشرق ٣٩٧,٥٠م ثم يتجه للجنوب بطول ٢٤٢م ثم يعود الى الجنوب الغربي بطول ٢٣٤م ثم الى الشمال غرب بطول ١٤٦,٣٠م ـ ٤ ـ من الغرب شارع وطول الضلع ٢٥٦,٥٠م ثم يتجه الى شرق شمال بطول ٢٤٦,٧٠م ثم الى الشمال بطول ٢٣٧م فمن له معارضة في هذا عليه مراجعة المحكمة في خلال شهرين من تاريخ نشره والله الموفق ٢٨٩٦/٨/٧٤٢٢

● تعلن المحكمة الشرعية بقنا والبحر بأنه تقدم لها المواطن مسرع محمد ابوزيله عسيري حامل الحفيظة رقم ١٢٣٦ في ١٣٨٧/٤/٥هـ سجل القحمه وانهى قائلا انه من الجاري في ملكي وتحت تصرفي قطعتين ارض سكنية تقع بجهة المعقو فنا مساحتها الأولى حدودها كما يلي الاول من الشمال ٣٠م ويحدها شارع ومن الجنوب ٣٠م ويحدها شارع ومن الشرق ٣٠م ويحدها يحيى محمد يحيى ومن الغرب ٣٠م ويحدها شارع . الثانية حدودها ومساحتها كما يلي من الشرق ٤٠م ويحدها شارع ومن الجنوب ٤٠م ويحدها ملكي ومن الشرق ٣٥م ويحدها عماش عيسى ومن الغرب ٣٥م ويحدها ملكي الجميع محاطة بحوش من الحجر ارتفاعه ١,٥ دخلت عليه بواسطة الارث محياه منذ مدة طائلة مسدد عام ١٣٨٧/٨٦هـ والمحكمة الشرعية إذ تعلن للجميع فمن لديه معارضة عليه تقديمها خلال شهرين من تاريخ نشره والله الموفق ٢٩١١/٨/٢٢١٢١

● تعلن المحكمة الشرعية بخميس مشيط انه تقدم لها المواطن حسين محمد حسن شراحيلي حامل الحفيظة السعودية رقم ١٦٧٤٧ بتاريخ ٩٦/١٠/١٨ سجل صامطه وانهى قائلا انه من الجاري في ملكي وتحت تصرفي كامل الأرض رقم ٦٣٢ والمقام عليها عمارة مسلحه دورين وحوش الواقعة في حي غرب الصناعيه والتابعة بالشراء من شلوت بن موسى حدوده كما يلي . من الشمال شارع وطول الضلع ٢٠م ومن الشرق الأرض رقم ٦٣١ وطول الضلع ٢٠م ومن الغرب شارع عرض ٢٠م وطول الضلع ٢٠م ومن الجنوب الأرض رقم ٦٣٠ وطول الضلع ١٨م فمن له معارضة فليتقدم الى هذه المحكمة خلال شهرين من تاريخ نشر هذا الاعلان والله الموفق ٢٩١٤/٨/٧٢٥٩

هؤلاء .. وفن التمثيل متوازيان لن يلتقيا .. !!

● قالــوا :

« ان الخطين المتوازيين لا يلتقيان .. مهما امتدا » !!

تلك نظرية هندسية ثابتة ، درسناها في مرحلة الدراسة المتوسطة .. وأثبتوا لنا حقيقتها بالبرهان العملي .. ولست ادري اذا كان علماء الرياضيات الحديثة يؤكدونها حتى الان .. أم انهم وصلوا بغزارة علمهم الى « نظرية » تنسف تركة الأجداد من نظريات وحقائق برهنوها وخرجوا بنصوص محددة الكلمات في جمل قصيرة .. لا تحتمل أي حذف او اضافة ..!!

وعلى كل فان كانت هناك من نظريات جديدة مختلفة .. فعلمها عند مدرسي الرياضيات .. ولعل الاستاذ مقدم برنامج « الرياضيات المعاصرة » في التليفزيون كل يوم .. يدرك حاجتنا الى معرفتها .. على الأقل ، لنعرف كيف نشرحها للابناء قولا وعملا ..!!

ذكرتني نظرية الخطين المتوازيين .. جملة كتبها زميل قبل سنين .. وقبل ان يهجر الصحافة الفنية او هي هجرته .. وأراد بتلك العبارة التي قال فيها « فلان ـ ويقصد أحد الذين نسبوا أنفسهم الى الفن وقتها ـ فلان والفن .. خطان متوازيـان لا يلتقيان .. مهما امتدا !! وذكره بالاسم الصريح ..

الحقيقة .. ان تلك العبارة ، والتي استعارهـا الزميـل ـ تجاوزا ـ من نظرية علمية ثابتة .. او انها كانت ثابتة .. لست ادري .. كانت في الوقت الذي تلقاها المعني كخنجر حاد توغل في صدره .. كانت .. وبطريق غير مباشر ـ فرملة مفاجئة وقوية حبست أنفاس كثير من اللاهثين .. وراء الشهرة .. والأضواء .. ودون ان يدري ذلك الزميل .. كان هناك نوع من التحفظ لدى الذين « اندفعوا » بكل ما اوتوا من عضل التباهي .. بامكانيات فنية يمتلكونها .. وانهم سيكونون أوصياء على الفن .. عندنا ..!!

وراح أولئك ، كل على حده .. يسألون « الزميل » رأيه في قدراتهم .. وبابتسامته التي لم تكن تخلو من خبث .. وتلميح .. كان يرد :

اسألوا الذين يشاهدون أعمالكم .. وهم لن يجاملوكم ، لكنني استطيع القول « والكلام للزميل الغائب » اللي على رأسه بطحه ، يحس فيها ..!!

* عندنا الان .. في الدمام والاحساء .. في الرياض وجده ـ وفي غيرها من المناطق .. من يسيروا الفن في خطين متوازيين .. ولن يلتقي الخطان .. الفن يوازي خط سيرهم ، لكنهم ومن فرط ما أسعدتهم فرص للظهور طائشة وبمحض الصدفة .. جعلوا من أنفسهم قيمين على الفن ، تجلس الى أحدهم .. وفي شيء من اعلاء الذات .. يحاول تجاهل كل الموجودين حوله .. فاذا ما قطع الصمت سائل ، تتحنح « اخونا » من اياهم .. واعتدل في جلسته ، وفي حركات تصطنع الأهمية لصاحبها .. راح يعيد تثبيت (العقال » ويراجع هيئة انتصاب « مرازيم الغترة » لتبدو تماما كاهرامات الجيزة الثلاثة لو تجاورت وتوسطها الاكبر « خوفو » ثم نطق .. « لافض فوه » واذا نطق فنان الجلسة نطق فنا .. ويفترض فيكم ان تسمعوا .. وتعوا .. وتستفيدوا أيضا ، من تجربته في مشواره الفني ..!!

سوف يحدثكم بهدوء الحكيم .. مستخدما الفاظا وتعابيرا ، ومصطلحات قد يكون ـ أجهل الحاضرين ـ بما تعني .. ليس مهما .. ربما حفظها من مخرج نطقها في حضوره .. وسيذكر لكم أسماء مشاهير الفن .. من عرب وعجم للتدليل على اطلاعاته الفنية « يعني الرجال ذابح نفسه مذاكرة .. يا اخواننا ..!! » ولا بأس ان يقول اسم « زكي طليمات » مثلا زكي طليمان « بالنون » لا تستغربوا فقد سمعتها من أحدهم وبأذني .. التي سيأكلها الدود ، ولدي شهود .. سمعتها هكذا ..طليمان ..!! أي والله ..!!

وحتى لا أتهم بالتجني .. سأذكر أسماء لبعض فنانينا .. الذين استطاعوا ان يقنعوكم .. خذوا مثلا « ممثلين » .. عبدالرحمن الخريجي ، محمد حمزه ، بكر الشدي ، محمـد العلي « ليس استاذنا ابا عادل .. الاديب المعروف » عبدالناصر وصالح الزاير ، محمد الطويان ، سعد خضر « كمؤد » فؤاد بخش .. عبدالرحمن الحمد ، علي السبع وكمؤد هناك غيرهم من الجيدين الذين يشرفونا ، لكن اوردت هؤلاء على سبيل المثـال لا الحصر .. كمـا قال السابقون ، ومعذرة لسهو ربما حصل أضاع أسماء اخرين من الذاكرة لحظة كتابة هذه الأسطر .. لكننا لو غربلنا ـ لست الذي يغربل وانما العارفون بالتأكيد ـ لسقطت عشرات الأسماء .. من أدعياء الفن هنا .. وهناك ..!!

مبارك العوض

تنسيق على طريقة « الربع »!!

اوقع شيكا على بياض مضمون الدفع لصالح من يثبت ان هناك بالفعل « تنسيقا » برامجيا بين تلفزيونات الخليج ..!!

كم محطة تعرض أجزاء الفيلم العربي « عمر المختار » في وقت واحد !! تصوروا !!

كم مرة شاهدناه .. ومن اكثر من محطة .. أيضا ، وفي فترة متقاربة ، مسلسلات عربية وأجنبية ؟؟

مسؤولـو التنسيـق على (عينـي على رمشي) لكن أيـن هو التنسيق ؟؟!!

المعرض التشكيلي الرابع في المملكة

ينظم فرع الجمعية السعودية للثقافة والفنون بالاحساء يوم غد السبت المعرض التشكيلي الرابع لفناني وفنانات المملكة وذلك بصالة المعارض بفندق ميريديان بالخبر ويستمر المعرض خمسة ايام خصص منها اليومين الاخيرين للنساء .

ويضم المعرض الذي يشارك فيه (٣٦ فنانا) وفنانة سعودية عددا من اللوحات والرسومات والنماذج التي تصور البيئة المحلية في المملكة والمرسومة على مختلف الاتجاهات والاشكال الفنية .

عـــودة « نديم » عرابي

* عبدالله النديم خطيب الثورة العرابية ، سيجسد حياته مسلسل جديد من اخراج علوية زكي ، تاليف وسيناريو وحوار يسرى الجندي .

ويقوم بدور « النديم » عزت العلايلي على راس ١٨٠ ممثلا وممثلة من بين كبار الممثلين الذين سيشتركون في هذا العمل الضخم ، محمود المليجي ، حمدي غيث ، عمر الحريري ، وامينة رزق .

●●

الى مدير تلفزيون الرياض

نشكركم جزيل الشكر على مابذلتموه من جهد وايضاح للمشاهد في عرض احداث الجريمة التي حصلت في الرياض والتي عرض احداثها التلفزيون يوم الجمعة .. وشكرا

المواطن
احمد سعيد الزهراني

●●

عبدالوارث عسر و٧٠ عاماً من الفن

* رغم وطأة الأمراض والأزمات التي تلاحق الفنان القدير عبدالوارث عسر .. الا انه لا يزال على اصراره في تسجيل مذكراته التي يحكي فيها مشوار حياته الفني ، على امتداد ٧٠ عاما منذ عام ١٩٠٥م عاشها مع المسرح والسينما والتليفزيون كعنصر هام في اي عمل فني شارك فيه .

وعبدالوارث عسر ـ ٨٨ سنة ـ والذي توقف نشاطه الفني منذ اكثر من ١٢ عاما لأسباب المرض وضعف الابصار ، لا يزال يتمتع بذاكرة قوية ، وهذا ما يدفعه الى تكملة كتابة مذكراته ، التي توقف عن تسجيلها منذ سنوات خمس ، كل ما يريده هو ان تساعده وزارة الثقافة في هذه المهمة بندب احد موظفيها لمساعدته في اكمال هذه المذكرات ، التي ستكون اشبه بالموسوعة الفنية في هذا المجال . فمن المعروف ان عبدالوارث عسر شارك في اكثر من (الفي فيلم) كما عمل مع جميع الفرق المصرية على امتداد ذلك التاريخ الطويل الحافل .. كما شغل منصب استاذ لمادة الالقاء بمعهدي السينما والتمثيل الى جانب كتابته للعديد من سيناريوهات الافلام .

« الحواس » تحاور أصغر صوت غنائي وعازف ايقاع

حوار ـ محمد هلال :
تصوير : مسفر الغامدي

في فرقة الاتفاق الموسيقية لفت نظري طفل صغير لا يتجاوز عمره الثانية عشر ويملك حس فني يمتاز بالحضور والرهافة في الفرقة تجده ممسكا بالايقاع ويضبط كل عزف زملاءه بطريقة مثيرة للدهشة .. هذا الطفل هو أحد أعضاء فرقة أمواج الخليج الاتفاقية وقد كان لنا معه وأخيه الذي يكبره سنا هذا الحوار السريع والممتع :

● وعن بداية مسيرته مع الايقاع أجاب الطفل عبدالله الخالدي .

■ بدأت العزف على الايقاع قبل بلوغي سن العاشرة (يبلغ الان الثانية عشرة) حيث كنت اعزف على ايقاع اصنعه بنفسي من علب حليب النيدو ذات الحجم الكبير وبعد ذلك صار عمي محمد الخالدي يأخذني معه الى الجمعية بالاحساء حيث كان أحـد أعضـاء فرقـة الفنـون الشعبيـة بالاحساء .. وكنت هناك في الجمعية أشاهد عازف الايقاع واحفظ الايقاعات التي يعزفها وأطبقها على ايقاعي في البيت وكان عمي ايضا يدربني على الايقاع .

وبعد ذلك اشترى لي عمي ايقاعا جميلا من الهند وذلك لكي يشجعني في هواتي .. وفي الواقع ان هذا الايقاع كان أول ايقاع حقيقي املكه في حياتي .. وصار لي الان اربع سنوات وأنا عازف ايقاع .

● كيف كانت بدايتك في النادي .. أجاب وهو مطرق رأسه في الأرض يحاول استرجاع ماضيه القصير :

■ في الحقيقة لا أخفي عليك انني شعرت بالرهبة والخوف عندما دخلت النادي لأول مرة .. فقد كنت أعتقد ان النادي لا يدخل فيه ولا يشترك الا الناس المتعلمين والكبار وأنا كنـت أبلـغ العاشرة . هذه كانت المرة الأولى وبعد ذلك أصبح دخولي وخروجي من النادي شيء عادي .

وبعد ذلك اشتركت في الفرقة الموسيقية بالنادي كعازف ايقاع ..

● وعن بدايته كمغني قال :

■ كان الزملاء في الفرقة يؤلفون الأغاني وقد طلبت منهم ذات مرة ان أغني أغنية أعجبتني .. فلم يمانع منهم احد وذلك لسببين الأول صوتي والثاني لأني كنت اصغر عضو في الفرقة .

● ماذا عن بدايتك مع المسرح الاتفاقي !

■ في الحقيقة ان هذه أول مرة اظهر فيها على المسرح كممثل (يقصد المسرحية الاتفاقية .. اذا فات الفوت ما ينفع الصوت) والسبب في ذلك ان حمد العثمان قال لي أنا وأخي عبدالعزيز ان لكما دورا في المسرحية الجديدة وكان ذلك قبـل البروفات .. وان أردت الحق فان التمثيل ليس هوايتي .

● ولكن مع ان دورك صغير في المسرحية الا انه يوحي بان أمامك مستقبل جيد في فن التمثيل فما رأيك .؟

■ ان دوري الصغير قد كشف عدة موهبة فنية جيد كما يقول لي حمد العثمان وايضا كما ذكرت الصحف .. ومن أجل ذلك لن أمانع اذا طلب مني ان أمثل ولـكن الايقـاع هو هوايتـي الاولى والمفضلة .

■ ماذا عن مشاركاتك مع الفرقة الموسيقية ؟

■ شاركت معهم في عدد من الحفلات كمغني وعازف ايقاع وذلك في الرياض والظهران والدمام .

اما اخيه عبدالعزيز وعمره ١٦ سنة وهو عازف أورج مع الفرقة الموسيقية بالنادي وقد شارك مع الفرقة في عدة حفلات كمغني وعازف أورج .. وعبدالعزيز كان يتدرب على أورج صغير في البيت وكان ذلك في العام الماضي .. وهو في نفس الوقت ممثل شارك في عدة مسرحيات اتفاقية آخرهـا مسرحية « اذا فات الفوت ما ينفع الصوت » .. وعبدالعزيز يتمتع بموهبة فنية جيدة هي التمثيل بالاضافة الى عزف الأورج .. وكانت طريقته في الالقاء جيدة وكان طبيعيا جدا على المسرح ولا ننسى ان مكتشفه هو حمد العثمان .

■ ■ وبقيت لنا كلمـة :

في الواقع اني لو قلت ان الطفل عبدالله الخالدي هو أصغر عازف ايقاع ومغني في المملكة فلن اكون على خطأ .. وموهبة عبدالله بحاجة الى صقل اكثر لأننا بحاجة الى مواهب صغيرة تكون على اتصال مباشر مع الفن .. وللزميل جاسم العثمان معد ومقدم برنامج مساء الخير اقدم له هاتين الموهبتين عبدالعزيز وعبدالله الخالدي أرجو ان يجد لهما مكانا في برنامجه الناجح .

صفر .. صفر .. واحد !!

تم دوبلاج مسلسل مكون من ٢٤ حلقة مدة كل حلقة نصف ساعة .

وهذا المسلسل خاص بالاطفال ويعتبر التجربة الاولى لمؤسسة الانتاج البرامجي المشترك حيث ان ابطال المسلسل من « الدمى » .

وتدور احـداث هذا المسلسـل العالمي الخيالي حول بنت تدعـى « لمياء » التي كانت مدار بحث من قبل قوى كونية شريرة تريد الهيمنة على المجرات الكونيـة ويتصـدى سكان الارض الى الغزاة مناصرين البنت « لمياء » التي وجدت بـين سكان الارض العلاقات الانسانية سليمة ويحـدث صدام بـين كلا القوتين فتقرر لمياء التضحيه من أجل سكان الارض الذين احبوها واحتضنوها وهكذا يتم القضاء على القوى الشريرة .

اشترك في الدوبـلاج الممثلـون مسافـر عبدالكريـم ، سالـم الجحوش ، عبدالنـاصر الزايـر ، فتحيـة عبدالنبـي ، طارق عبداللطيف ، ابراهيم بحر ، وداد حسـين ، نور الهـدى صبـري ، عبدالرحمن العقل .

والمسلسل من اخراج « الحوار » فلاح هاشم ، تلحين الاغاني غازي الشرقـاوي .. الاشراف الفنـي د. فائق الحكيم .

الشريدي وسمير للجمعية .. وداعاً .. !

هكـذا ..!!

فجأة ، وبدون أية مقدمات .. والتي عادة ما تسبق مثل هذه القرارات .. يعلن السيد محمد صالح الشريدي عن استقالته وزميله الممثل محمد سمير الناصر من كل الوظائف الرسمية التي يشغلانها في ادارة فرع جمعية الثقافة والفنون بالدمام ..

يقول محمد الشريدي (نائب مدير الفرع ومدير النشاطات) في اتصال هاتفي له بالحواس الثلاث :

لقد وصلت الى قرار تقديم طلب الاستقالة من الفرع بعد ان أصبح ذلك هو الخيار الوحيد أمامي ، وأرجو ان تقبل الاستقالة التي وضعتها أمام الهيئة الاستشارية .. وحرصت في ان يسري مفعولها بعد ثلاثة أشهر من الان .. وذلك حتى أقوم بكامل مسؤولياتي بالنسبة لادارة أنشطة الفرع خلال هذه المدة ..

وعن الأسباب يقول الشريدي :

يمكن اعتبار أسباب الاستقالة اسبابا شخصيـة لظـروف خاصة .. لكنني سأستمر في التعاون مع الفرع في قسم المسرح ..

أما سمير الناصر والذي يشغل منصب مقرر قسم المسرح فان التزاماته الخاصة خارج الجمعية قد اضطرته الى الاستقالة من الفرع بعد مشاركته في الحفل المنوع المزمع اقامته خلال شهر من الان ..!!

هكذا ، يعزو السيد الشريدي أسباب استقالته وزميله من الفرع !!

أما نحن ، ومن خلال قراءتنا لما يدور داخل أروقة الجمعية ، فانا .. نعتقد بان أشياء لازالت خافية ويعرفها مسؤولو الجمعية .. هي التي صنعت قراري الشريدي وسمير ..

وستبقى هذه الخفايا مختبئة .. ولكن الى حـين .. حيـث ستكشفها الأيـام .. « ويـا خبـر بفلـوس .. بكرة تسمعـه ببلاش » ..!!

برامج .. التلفزيون

* تلفزيون المملكة *

١٠.٠٠ الافتتاح ، ١٠.٠٥ القرآن الكريم ، ١٠.١٥ برنامج دنيا الاسرة وحلقة هذا اليوم من انتاج محطة تلفزيون ابها ، ١٠.٤٥ الحلقة العاشرة من مسلسل حديقة الزوجات ، ١١.٣٠ برنامج لقاء الاسرة ، ١٢.٠٠ الختام .

★ الفترة المسائية ★

٤.٠٠ الافتتاح ، ٤.٠٥ القرآن الكريم ، ٤.١٥ البرنامج التعليمي الرياضيات المعاصرة ، ٤.٤٥ برنامج اطفال المدينة ، ٥.٣٠ الرسوم المتحركة للاطفال ، ٥.٤٥ البرنامج المحلي العيون الساهرة ، ٥.٣٠ البرنامج المحلي منكم واليكم ، ٧.٤٥ الاخبار المصورة بالانكليزية ، ٨.٠٠ عدد جديد من مجلة التلفزيون ، ٩.٠٠ الاخبار العربية المصـورة ، ١٠.١٥ نشرة الاحـوال الجوية ، ١٠.٣٠ المسلسل العربي « القضية ٨٠ » ، ١١.٠٠ منوعات غنائية ، ١١.١٥ المسلسل الخليجي قصص خليجية وحلقة هذا اليوم بعنوان طفولتي الاخرى ، ١٢.٠٠ طريق النور فالقرآن فالختام .

* تلفزيون البحرين *

٤ الافتتاح ، الحديث الديني ، ٤.٢٠ رسوم متحركة ، ٥ مسلسل عدنان ، ٥.٣٠ لقطات من العالم ، ٦ العفريت ، ٦.٣٠ دقائق لصحتك ، ٧ المسلسل اليومي وكان سرابا ، ٨ الاخبار العربية ، ٨.٣٥ صفحات من الماضي ، ٩.٣٠ المسلسل العربي اصيلة ، ١٠.٢٠ العدو على الابواب ، ١١.١٠ الختام .

القناة « ٥٥ »

٦ برامج ، ٦.٢٥ الاسر ، ٧ الاخبار ، ٧.٣٠ توني رندل ، ٨.٤٥ الحصار ، ٩.٤٠ عائلة سولفان .

* تلفزيون قطر *

٣ الافتتاح ، ٣.٢٠ عرض البرامج ، ٣.٢٣ مغامـرات الفضاء ، ٣.٤٥ مجموعة اغاني ، ٤ رسوم متحركة ، ٤.٢٠ تعليم الفرنسية ، ٤.٣٥ اغنية اجنبية ، ٥ سباق الثعالب ، ٥.١٦ اذان المغرب ، ٥.٥٤ اغنية ، ٦ الانباء المحلية ، ٦.١٥ مجموعة اغاني ، ٦.٢٧ اقوال الصحف المحلية ، ٦.٤٥ اذان العشاء ، ٦.٥١ الغابات ، ٧.١٥ المجلة الزراعية ، ٧.٤٩ فتى الاحلام ، ٨.٣٠ النشرة العربيـة ، ٨.٥٥ اغنيـة ، ٩.٠٩ الرياضة في اسبوع ، ١٠ النشرة بالاجنبية ، ١٠.٢٠ اغنية ، ١٠.٢٩ غدا نقدم ، ١٠.٣٠ الفيلم العربي « الحب كدة » صباح ، صلاح ذو الفقار ، ١٢ الموجز .

القناة « ٣٧ »

٨.٣٠ النشرة ، ٨.٥٥ القاتل المزيف فلم اجنبي ، ١٠.٢٢ الموجز .

موعد تجاري هام عليك أن تتذكره ..

الهند ٨٢

١٠-١٩ فبراير ١٩٨٢ قاعة المعارض - السوق المركزي المنامة - البحرين

معرض الهند التجاري

اجتمع وابحث مع مايزيد عن ستين من رجال الأعمال والصناعيين في الحقول التالية :

- المعدات الزراعية • المعدات الهندسية الخفيفة
- المعدات الكهربائية • الأدوات والمعدات الهندسية المختلفة
- معدات المواصلات • معدات للحركات والمعادن
- مواد البناء والأدوات الصحية • أدوات المختبرات العلمية
- الكيماويات • الأدوية ومواد التجميل • الأقمشة والملبوسات • السلع الرياضية والأعمال اليدوية
- الأدوات المنزلية • مبرقعات اصطناعية • المواد الغذائية والمعلبات • المرطبات • الشاي • القهوة
- كاشيو والبذورات • الجوت • المعدات البحرية
- المنتوجات البلاستيكية.

يفتتح المعرض كل يوم :
رجال الأعمال : من ١٠ صباحاً إلى ١ مساءً.
الزوار : من ٤ إلى ٧ مساءً.

ينظم المعرض : الهيئة الهندية لتنظيم المعارض - نيودلهي

Pragati Maidan, New Delhi, India
Tel. 804-508 Telex 31-2751 Cable. COMEXH

FP7-3281

المدير العام
حمد المبارك

التحرير : الدمام - الشارع الأول - تقاطع شارع الملك ...
رئيس التحرير : ٨٢٦١٨٢٧٠
مدير التحرير : ٨٢٦١٧٦٩
الديسك : ٨٢٦١١٣٣
سنترال التحرير : ٨٢٦٢٢٤٠ - ٨٤٧٠٩٨٠ ، ٨٢٦١٣٧٨ - ٨٤٦٤٠١٢

الإدارة العامة : الدمام - شارع الملك عبدالعزيز - الدمام
مدير عام الادارة : ٨٣٣١٠٩١
التوزيع والاشتراكات : ٨٣٤٠٦٦٣ ، ٨٣٤٥٨٧٨
سنترال الادارة : ٨٣٥٥٦٧٥ - ٨٣٤٥٠٥٨

الفـــروع

الإعلانات
يتفق بشأنها مع الإدارة العامة والفروع
إدارة الإعلانات : ٨٣٤٥٦٦٧

الاشتراك السنوي : ٤٠٠ ريال سعودي

بعد آخر

محمد العلي

الصحراء تنمو .
هذا التعبير لسيء الذكر (نيتشه) اذكره هنا لا لأستعيد الطابع الفلسفي اللا إنساني لهذا الرجل ، بل لأنظر اليه نظرة أدبية محضة .
كرر التعبير
الصحراء تنمو

تـرى : بماذا يوحي اليك ؟
ليكون التصـور شامـلا ، أول ما يجـب افتراضه هو تجريد كلمة صحراء من معناها القاموسي ، فنيتشه بالطبع لا يقصد الصحراء ، الصحراء ، إنه يقصد كل شيء ، الأفكار ، والبشر ، والطبيعة .

هنا ، وتحت هذا التصور ، يأخذ هذا التعبير مداه المظلم ، مداه التشاؤمي الفظ ، واللا موضوعي .

وحتما حين تقرأ هذا التعبير ستذهب ذاكرتك الى الشاعر الذي قال : قبل أن يولد نيتشه :

إني لأفتح عيني حين افتحها
على كثير ولكن لا ارى احدا

ارايت وقاحة اكثر من هذه ؟!

ارأيت ابتعادا عن المفاهيم الاخلاقية والانسانية اكثر من مضمون هذا البيت الذي يرى البشر صحراء قاحلة ؟!

لكن يبقى تعبير نيتشه اشد ظلاما وقسوة .
والان هل الصحراء تنمو ؟
أم الروض ينمو ؟

زيادة عدد سكان الصين يبعث على القلق الشديد !

حذر مسئول صيني كبير مؤخرا من احتمال حدوث انفجار سكاني جديد في الصين اذ ان سياسة تحديد النسل التي وضعتها حكومة بكين لاتطبق بصورة جادة .

وذكرت السيدة شين موهوا نائبة رئيس وزراء الصين والوزيرة بلجنة الدولة لتنظيم الاسرة ان الزيادة السكانية في الصين التي يبلغ عدد سكانها مليار نسمة امر يبعث على القلق الشديد .

وذكرت صحيفة تشاينا ديلي التي تصدر باللغة الانجليزية نقلا عن السيدة شين موهوا ان معدل النمو السكاني في العام الماضي اقل من ١٢ في الالف تجاوز الهدف المحدد وهو ١٠ في الالف .

وترى السيدة شين ان احتمالات ارتفاع معدلات النمو السكاني تثير القلق بصفة خاصة لان الاجيال التي نشأت خلال فترة الانفجار السكاني في الستينات وصلت الان الى سن الزواج واضافت قائلة انه اذا لم تطبق سياسة تحديد النسل فسيكون من المستحيل الا يتجاوز عدد سكان الصين ١,٢ مليار نسمة في نهاية هذا القرن .

افتتاح الأيام الطبية بدكار

داكار :
افتتح الرئيس عبده ضيوف رئيس جمهورية السنغال الدورة العاشرة (للايام الطبية في داكار) التي يحضرها بصفة خاصة جاك راليت وزير الصحة الفرنسية نائبا عن الرئيس فرانسوا ميتران .

كما يشترك في هذه الدورة (الايام الطبية جي بين مستشار رئيس الجمهورية الفرنسية لشؤون افريقيا وملجاش فضلا عن خمسمائة مندوب يمثلون سبع وعشرين دولة .

وخلال الايام الخمسة التي ستستغرقها اعمال هذا اللقاء سيتدارس المشتركون في الاجتماعات العلاقة فيما بين الصحة والتنمية وثمة موضوع هام اخر تتناوله ايام داكار وهو الالتهاب الكبدي الوبائي الذي سيجري بحثه على ضوء التقارير التي اعدها الباحثون في داكار ودور الذين اعدوا تطعيما تمت تجربته في السنغال منذ عام ١٩٧٦ .

وقد القى الرئيس عبده ضيوف في افتتاح هذا اللقاء كلمة اشار فيها الى العوامل التي تحد من تنمية النشاط الصحي في الدول النامية .. وقال الرئيس السنغالي ان الزيادة السريعة في النمو السكاني تسيء في الاجل القصير الى الجهود المبذولة من أجل التنمية .. كما اشار الى اهمية العوامل الاجتماعية الاقتصادية والثقافية في حل المشكلات الصحية .

واعرب الرئيس عبده ضيوف عن امله في وضع استراتيجية ملائمة وفعالة بغية التصدي للمشكلات الصحية في افريقيا بامكانيات محدودة .

CONCRETE PUMPS

فيباو WIBAU

إلى كل الشركات الانشائية والمقاولين

مضخة الخرسانة فيباو

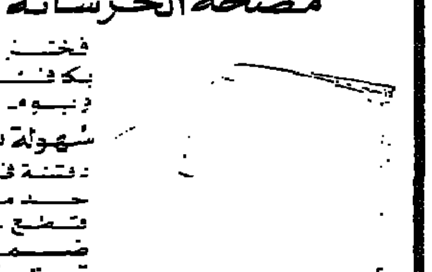

مضخة المستقبل
بأسعار الماضي

الوكلاء مؤسسات علي وفهد شبكشي

لمزيد من المعلومات يرجى الاتصال بشركة شوبرت للهندسة المحدودة
تليفون : ٨٥١٠٨٢٨ - ٨٥٧١١٠٨ - ٨٥٧٠٥٤٨

اليوم

بدون تعليق

* * *

عدسة : مسفر الغامدي

الخجل والخوف يولدان معك ويصعب التخلص منهما !

الخجل والخوف يولدان مع الطفل وهاتان الصفتان تلازمان الطفل في مرحلة الطفولة والمراهقة . جاء هذا في تقرير الدكتور جيردم كاجان الباحث بجامعة هارفارد .

يقول الدكتور كاجان ان الابحاث اثبتت ان الخجل من الصفات التي من الصعب التخلص منها . وفي دراسة اجراها على مجموعة من الاطفال تصل أعمارهم الى عامين ثبت ان اكثر من ١٠ في المائة من الاطفال خجولين واكثر من الثلث لديهم ميلا الى الخجل اما بالوراثة او نتيجة الضغوط على الأم اثناء الحمل .

كما اثبتت الدراسة ان معظم الاطفال يمرون بفترة خجل خلال اول سنة من حياتهم لكنه في اغلب الحالات يستمر هذا الخجل للعام التالي فيتحولون الى الخجل من الزوار عن طريق الالتصاق بالام . واضاف البحث ان ثلث الاطفال الخجولين من بين مجموعة البحث اصبحوا اقل خوفا بينما الاطفال الذين ولدوا بميل الى الخجل والخوف لم يكن هناك احتمالا لتخلصهم من هذه الصفات بسهولة كما انهم يعانون من سرعة ضربات القلب عند النظر الى صور او سماع شيء غير مالوف

لديهم او صعب عليهم ادراكه كما اثبت البحث ان التوائم المتشابهة يتفقون في ميلهم الى الخجل عند التوائم غير المتشابهة .

واثبت الطبيب ايضا ان الجهاز العصبي في الانسان يبدأ في النمو خلال الاسبوع الخامس والسادس من الحمل .

طبيب الملكة اليزابيت ينتهي من كتابه الجديد

يوشك الطبيب البريطاني ريتشارد بايليس الطبيب الخاص للملكة اليزابيت على الانتهاء من كتابه الجديد الذي خصصه للبحث في امراض (الغدة الدرقية) .

وقد اعلن الطبيب الذي قدم استقالته لبلوغه سن المعاش ان كتابه الجديد سيدرس في كليات الطب الانكليزية كما سيناقش مادته اثناء القائه للمحاضرات في كلية الطب في منطقة بحر الكاريبي .

جهاز جديد يمنع الكلاب من النباح

توصل مخترع بريطاني الى استغلال التقدم العلمي للتوصل الى حل احدى المشاكل الازلية وهو كيف يمنع الكلاب من النباح .. وفعلا نجح في وضع جهاز الكتروني يمنع الكلاب من النباح المزعج والمقلق لراحة الجيران .

وجاء في مقال نشر بصحيفة (بنوسلنتس) البريطانية مؤخرا ان هذا الجهاز يصدر ذبذبات تفوق سرعة الصوت الى الكلب الذي ينبح مما ينتج عنه وقوع صدمه مباشرة لجهازه العصبي تفهمه بسرعة ان اسياده والجيران لا يريدون منه هذا النباح .

ويمكن تعليق هذا الجهاز حول عنق الكلب .. كما يمكن استخدامه لابعاد الثعلب وغيرهم عن بيوت الدجاج .

٣١ ألف جنيه ردا للاعتبار

يبحث المجلس الاعلى للصحافة في مصر حيثيات الحكم الذي اصدرته محكمة شمال القاهرة لصالح الصحفي محمود عوض ضد موسى صبري رئيس مجلس ادارة مؤسسة اخبار اليوم بتعويض قدره ٣١ الف جنيه .

وسيبحث المجلس كل ملابسات هذه القضية التي اشارت الى ان موسى صبري قد انحرف في ممارسة سلطته الادارية في مؤسسة (اخبار اليوم) .

ووصف احد اعضاء مجلس نقابة الصحفيين المصريين حكم المحكمة بانه اقوى حكم من نوعه صدر ضد مؤسسة صحفية وان عرضه على المجلس الاعلى للصحافة سوف يكون لاختبارا حقيقيا لمساندة المجلس للصحفيين .

وجاء في ملابسات هذه القضية ان الصحفي محمود عوض اشترك في جهد تقوم به جامعة الدول العربية لشرح القضية الفلسطينية في الامم المتحدة مع بعض مندوبو للدول العربية ومن بينهم مندوبو مصر .. وان هذا الجهد اتى ثمارا ممتازة عام ١٩٧٧م الا ان الصحفي المصري فوجيء عند عودته بان موسى صبري يدعي انه سافر بدون اذنه وقام بناء على ذلك بمنعه من الكتابة لمدة خمس سنوات .

فارق الحياة تاركا وراءه أروع المثل للبطولة والتضحية

من المواقف الانسانية التي حدثت اثناء انتشال ضحايا الطائرة التي سقطت في خليج بوسطن الاحد الماضي ٢٤ يناير ان شخصا مجهول الهوية بين المصابين كان يترك طوق الانقاذ لبقية المصابين حتى يتم نقلهم الى الشاطيء وحين ادلي له الطوق الاخير كان قد غاص تحت الماء مفارقا الحياة تاركا وراءه اروع المثل للبطولة والتضحية .

والجدير بالذكر ان الطائرة قد انزلقت في خليج بوسطن بينما كانت تهبط في مطار لوجار الدولي بمدينة بوسطن وذلك بسبب العواصف الثلجية التي كست ممر الهبوط بطبقة من الثلج

وكانت الطائرة تقل ٢٠٨ ركاب اصيب منهم ٣٣ شخصا والطائرة تابعة لشركة ايروابر الامريكية .

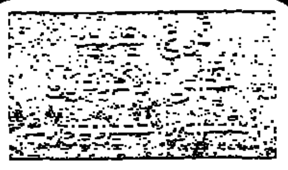

شهدت مدينة نيويورك مؤخرا افتتاح فرع لمقهى (لاكوبول) الشهير بباريس والذي ظل لمدة خمسين عاما ملتقى لكبار الادباء والفنانين يناقشون القضايا الادبية والفنية ويتبادلون وجهات النظر وقد شهد المقهى الباريسي مناقشات مثيرة من قبل سارتر وهيمنغواي وهنري ميللو .

والمقهى الجديد الذي اتخذ من نيويورك مكانا له مصمم على نفس طراز المقهى الباريسي حتى الاطعمة التي يقدمها لزوارد هي على نفس النمط .. وقد قامت المصانع التي اسست المقهى الاصلي بتزويد المقهى الجديد بكل احتياجاته .

وقد حضر حفل الافتتاح مجموعة كبيرة من الادباء والمثقفين .

ابو ظبي تقيم برجا سياحيا في الماء يقوي ارسالها التلفزيوني

بدأ في ابو ظبي انشاء برج سياحي على بعد ٥٠٠ متر داخل البحر ، ذو شكل دائري من الخرسانة المسلحة ، بارتفاع ٢٧٦ مترا ، مكون من ٤ طوابق وبه قاعات للفنون ، ومتحف ، ومطعم دوار ، وشرفات ومجلس لكبار الزوار .. كما يشتمل ايضا على مركز للاتصالات اللاسلكية ومحطة تقوية لتلفزيونها .

يتصل البرج الذي سيقام على جزيرة اصطناعية بجسر طوله ٥٠٠ متر يرتفع قليلا عن سطح البحر في نهايته عند البرج موقف سيارات مغطى يسع ٦٠٠ سيارة . البرج يضم ٣ مصاعد عالية السرعة ، و٨ مصاعد بسرعة عادية ، وسلمان متحركان .

٦ مليارات جنيه تدفعها الحكومة المصرية كرواتب للموظفين سنويا

اخر احصائية تم اعدادها عن المرتبات التي تدفعها الحكومة المصرية كمرتبات للموظفين في السنة افادت بان اجمالي ما يتم صرفه كمرتبات في السنة يصل الى ٦ مليارات جنيه اي ٥٠٠ مليون جنيه مصري كل شهر اي ١٦,٦ مليون جنيه في اليوم .. فقط !

صالح كامل يتبرع سنويا بجوائز الأبحاث الاقتصادية لخريجي تجارة الأزهر

خصصت جامعة الازهر ١٢٠ الف جنيه كجوائز سنوية مالية لحملة الماجستير والدكتوراة من خريجي كلية تجارة جامعة الازهر ولمجموعة من البحوث الاقتصادية من قادة الفكر المسلمين .

وقد تبرع بقيمة الجوائز السنوية المواطن السعودي الشيخ صالح عبدالله كامل . وسيقام حفل لهذا الغرض في قاعة الامام محمد عبده بمقر جامعة الأزهر بحي الحسين بالقاهرة .

وتضم لجنة اختيار الفائزين بالابحاث والدراسات والمتفوقين الدكتور محمد الطيب النجار رئيس جامعة الازهر والدكتور عبدالعزيز حجازي نقيب التجاريين والشيخ محمد متولي الشعراوي والدكتور عزت الشيخ .

د. التركي
تابعنا باعجاب جهودكم في إبراز نشاطات الجامعة

ارسلت جامعة الامام محمد بن سعود الاسلامية برقية شكر الى الجريدة وذلك نظرا للتغطية الصحفية التي قامت بها (اليوم) خلال الاحتفال بوضع حجر الاساس لمشروع بناء المدينة الجامعية والذي رعاه صاحب السمو الملكي الامير فهد بن عبدالعزيز هذا نصها :

تابعت الجامعة باعجاب وتقدير جهودكم في ابراز ما قامت به الجامعة في خدمة مجتمع المملكة العربية السعودية من خلال مشاركتكم في مجال الاعلام بمناسبة وضع حجر الاساس لمشروع بناء الجامعة .. ان تقديرنا لهذا الجهد الكبير منكم سيظل امتدادا لتعاوننا الوثيق معكم على كافة المستويات والمناسبات .

واشكركم باسمي وباسم منسوبي الجامعة وارجو ان تنقل شكري وتقديري لكافة منسوبيكم الذين شاركوا في ابراز هذا العمل وانجاحه .

وفقكم الله والسلام عليكم ورحمة الله وبركاته .

مدير الجامعة
عبدالله بن عبدالمحسن التركي

رسالة
أخي المواطن
لكي لا يسقط حقك في الإعفاء نهائيا .. بادر بتسديد الأقساط المستحقة عليك قبل نهاية يوم ١٤٠٢/٤/٢٣هـ .
مع تحيات
صندوق التنمية العقارية

آخر صوت

لعنة إتش تو إس « H_2S »

كعادتي اقضي يوم العطلة الاسبوعية في القرية بعيداً عن صخب المدينة بعيداً عن عادم السيارات والشاحنات .

وبحثا عن الهواء الطلق .

في هذا الاسبوع كانت السماء ملبدة بالغيوم جو شتائي جميل يغري بالفرار من البيوت الى الصحراء .

خرجت من البيت مبكرا ولم امنى النفس بنسيم مضمخ باريج الليمون والرمان ، كانت مساحة حلمي صغيرة جداً بقدر رقعة الزمن وبمساحة الارض الخضراء في القرية ، حلمي متواضع جداً ان اقضي هذا اليوم الشتائي ذا الشمس الخجولة .. ان اسير فيه على الاقدام في غابات النخيل المهملة ووجهي تحت المطر ، واهتف من اعماقي :

وجهي تحت المطر أنا رجل سعيد .

تكفيني كي اشعر بالسعادة القصوى ان تنزلق من حقول النخل المهملة ، من مزارع الخس والبرسيم نسمة مغسولة بالمطر .. باردة لها لسع لذيذ .

لكن الحظ تعثر !

وصلت القرية ، استقبلتني لعنة إتش.تو.اس رائحة البيض المتعفن ، رائحة جلود الحيوانات العطنة التي لم تدبغ بعد .

رائحة كبريتيد الهايدروجين تملأ سماء القرية ، تقتحم الاكواخ والحجرات .. تحلق فوق هامات النخيل .

لجأت الى المزرعة وهناك ايضا حاصرني إتش.تو.اس حاصرتني رائحة البيض المتعفن .

اين المفر ؟ ان نفوذ إتش تو اس امتد الى حقول البرسيم والخس .

هلا فكرت التكنولوجيا الجبارة في طريقة تخلصنا من هذه اللعنة ؟

لاشك ان التخلص من كبريتيد الهايدروجين اسهل بكثير من التخلص من نفايات الوقود الذري .

يجب ان تفكر التكنولوجيا بسرعة لاننا عازمون على بناء صناعة سوف تضاعف من هذه اللعنة التي قد تمنع الاطفال والمسنين من الخروج من بيوتهم كما يحدث في المدن الصناعية الكبرى .

عبدالله السلومي

الغرفة التجارية الصناعية بالدمام

تنظم الغرفة التجارية الصناعية بالدمام بالتعاون مع مجلس الغرف السعودية في إطار برنامج تطوير الكفاءات الإدارية للعاملين في القطاع الخاص دورة تدريبية موضوعها (المشتريات والمخازن) في الفترة من ١٤ - ٢٢ ربيع الثاني ١٤٠٢ هـ الموافق ٨ - ١٦ فبراير ١٩٨٢ م فترة صباحية فقط والدورة موجهة الى المختصين بشئون المشتريات والمستودعات والمخازن والمرشحين لشغل إحدى الوظائف المرتبطة بها .

لمزيد من المعلومات والحصول على النشرات وتقديم التسجيل يرجى الإتصال بغرفة تجارة وصناعة الدمام
هاتف رقم : ٨٣٢١١٢٤ - ٨٣٢٥٩١٧

طبعت بالمطابع التجارية لدار اليوم تليفون ٨٣٦٢٧٣٦